京城日報
市内版
（朝夕刊合せて十頁）
發行兼編輯人　宮部敬治　印刷人　小川三之介
發行所　京城太平通一丁目　京城日報社

大阪引跡堅調
大阪引跡は左の如く大新は小甘いがその他は全部堅りである。右は因日米のトげにいよ〳〵反対し紡か、といはれ邦貨の好轉につれて買出し

現代の獨逸哲學
モーク原著　文學士　齋藤晌譯　布裝全一冊　定價金五圓五十錢　送料金十八錢

獨逸哲學の個々の各派並に研究者に就て斯くも詳細徹底なる紹介は本邦に於ては絶無であつた。二十世紀の初頭より一九二六年の今日に至る迄の各學派例へばフッサール、マイノング、ヴィンデルバント、リッカート、コーエン、ナトルプ等を始めとしてクラー、カイザーリンク、ジンメル、オイケン等の人生哲學者に對しても深き理解を示し以つて與に現代文化の趨勢を暗示した大著である。

新刊
- 文學博士　朝永三十郎著　近世に於ける我の自覺史　定價金二圓五十錢　送料金十八錢
- 文學博士　朝永三十郎著　増訂　哲學辭典（縮刷）　定價金三圓五十錢　送料金十八錢
- 東北帝大教授文學士　篠原助市著　教育辭典（縮刷改版）　定價金五圓八十錢　送料金十八錢
- 函館師範校長　橋本文壽著　哲學の要領　定價金二圓二十錢　送料金十八錢

西洋倫理學史
文學博士　吉田靜致　文學士　小野正康　共著　布裝全一冊　定價金二圓　送料十二錢

今日まで西洋倫理の歴史的方面から敍述された著書は尠なかつた。唯だ淺薄なものゝみで、實際に研究者の參考となるべき書がなかつた。然るに今回、斯界の大家たる吉田靜致博士、並に小野正康學士に依つて此の缺陷を一掃し、斯學の史的學説を詳説されたのである。これ學界の爲め嚴密を以て迎ふべきの名著であることを疑はぬ。學界の明星、教育界の寶冠として普く斯界の士に薦む。

新刊
- 東京高師教授　荻原擴著　倫理概論　定價金五圓八十錢　送料金十八錢
- 東京高師教授　荻原擴著　倫理綱要　定價金一圓八十九錢　送料金十二錢
- 文學士　佐々木英夫著　犯罪倫理　定價金二圓　送料金十二錢

參考 日本地理講話
西田卯八著　布裝全二冊　定價金五圓八十錢　送料金十八錢

曩に著者は、參考世界地理講義及び世界經濟地理講話を著して、甚大なる好評を博し今又多年研究の結晶たる本書を公にせらる。總頁八百、内容は之を地方別として、自然地理、人文地理、地方誌の三大節とし、各節を項に又目に分ち、眼を近くして微に入り細を穿ち餘切叮嚀に縱述して餘蘊なし更に眼を遠くして總括綿に入る。用意の周到、考案の緻密なる、蓋し類書中の白眉である。

新刊
- 西田卯八著　世界經濟地理講話　定價金五圓八十錢　送料金十八錢
- 西田卯八著　參考　世界地理講義　定價金五圓五十錢　送料金十八錢
- 理學士　石原初太郎著　自然地理學概論　定價金五圓五十錢　送料金十八錢

改修 日本大歷史
文學士　青木武助編　布裝上卷全二冊　定價金五圓五十錢　送料金十八錢

著者は曾て參考日本大歷史を公にするや、爾來十五年重版又重版の好成績を示したるに鑑み、更に之が改修に從事し、改修日本大歷史と題して上下二卷を編み、今茲に上卷を公にされた。本書編纂の目的は、主として師範學校、中學校、女學校の本邦歷史教授の參考及各學校及檢定試驗の受驗用に當て、何各學校の學生諸君の參考書に供せんとするにある。近來稀有の權威書として普く一般に奬む。

新刊
- 文學博士　清原貞雄著　日本國民思想史　定價金五圓五十錢　送料金十八錢
- 文學士　伊藤千眞三著　日本國体闡明史　定價金二圓八十錢　送料金十二錢
- 文學博士　宇野哲人著　儒學史　卷上　定價金五圓八十錢　送料金十八錢
- 文學士　岩橋遵成著　日本儒教概說　定價金三圓　送料金十二錢

進呈　圖書目錄　東京日本橋區本銀町（振替東京二八〇番）　大阪市西區阿波座（振替大阪四三番）　寶文館

東洋史講座
締切十一月五日

完成會員募集　今回限り　紀念大特典提供　紹介版
此機會を逸すれば今後再び來らず今は躊躇すべき時に非ず急ぎ御申込みあれ

申込所　東京神田今川小路二ノ一　振替東京一六五八五　電話九段五七四二　國史講習會

十六ケ月修了
會費　一ケ月壹圓五十錢　全四ケ月五圓八十錢　掛廿三圓卅錢
此際入會金免除

見本無代進呈　會則
本紙を御覽になつて見本を請求した方は遲着の場合も有効と致します

旅行先、時間勤務、或は多忙にて送金に不便の方は「ハガキ」で御申込になれば便宜受付會費は集金便にて取立ます。地方は電報、市内は速達又は電話で御申込み下さい　但五日付の消印のあるものは遲れても有効

學界の權威を網羅せる史界唯一の大講座
申込締切十一月五日限

東洋史全盛時代茲に出現
支那趣味の學徒は速に來れ

○近年東洋史の研究は著しく盛んになつた。之れは支那が彪大なる地盤を擁しながら影響が全世界に及ぶ爲め世界の大勢を知らんとする者は中心に東洋史を知らねばならぬ。從つて東洋史の受驗者、中等學校教員、師範學校、高等學校、其他好史家に本講座は必備の參考書である。
◎今回特に代着色讀史地圖添附す

總督府 精勤
本町二　發賣元　貴生堂藥品店

實業之日本
十一月一日號　價卅錢（送料五厘）
東京京橋南鍋町　實業之日本社（振替東京三六）

活躍サラリーマンの頁
- ▲大貿易商人となつた成毛金次郎氏奮鬪傳
- ▲余が奴隷に賣られし重役賞與論
- ▲日本人の活躍を待てる印度及び南洋
- ▲海外發展成功の秘訣　成功の秘訣三つのWとは何か、必讀！
- ▲結婚前に六千圓を得んとする私の植民地生活
- ▲能率を上げ長上に認められる執務の要諦二十五條
- ▲多忙生活者の有効讀書法
- ▲三十代で重役になつた人々の最も必要な最初の印象
- ▲本年の各高商卒業生はいくらで賣れたか
- ▲金利引下の大當屋と噂さる神田鐳藏氏と一問一答（記者）
- ▲生絲相場循環法
- ▲病を征服せし上法
- ▲貧血と冷え性の衛生
- ▲土方成美博士
- ▲堀切善次郎氏
- ▲氏神の王様

▲入獄三年の蕩兒から有名な大貿易商人
▲死の覺悟を重ぜ安東龍五氏
▲偉人崇拜熱の勃興（増田義一）
滿誌此れ熱と誠と苦心の一大結晶!!
萬人必讀の國民的修養雜誌賣り切れぬうち一刻も早く御求め下さい。

帽子製造所へ
京城古市町　電話本局七四六番　振替京城一〇三八二番

受驗と公民教育 普通文官講座
日本大學教授講師執筆
僅か六ケ月で卒業　他に三ケ月速成
▼特典
規則付見本　文官受驗指針
東京神田　日本法制學會　振替東京二八〇三一番

蔬菜園藝
前東京農業大學講師　下川義治氏著
▼全部完成▲
上卷既刊　中卷既刊　下卷新刊
前盛岡高農教授　杉植六郎氏著　最新蔬菜園藝
前盛岡高農教授　杉植六郎氏著　最新果樹園藝
發行所　東京日本橋區通四丁目十五　振替口座東京第一七一九番　成美堂書店

英文解釋の研究
早稲田大學英語科講師　早稲田高等學院講師　鈴木基一郎著

英文和譯受驗の秘訣
講師　武者金吉編
受驗生諸君が机上に置かれる試驗問題を料理するものは何んとしても英文和譯であらう。

系統式物理學解
山下祥輔著
系統式化學解
山下祥輔著
化學精義
服部春之助著
發行所　東京牛込早稲田町　文明書院

文明レクチュアー六冊提供!!!
- 日本農業の特質と其改善
- 食料問題の解決と產兒制限
- 國際貿易と金融
- ペルシャよりトルコまで
- 公民教育要義
- 社會とラヂオの進歩

以上第一期六冊は何れも斯道の大家の講述に係るものにして國民生活の精神的糧食として萬人の一日も缺く可からざる至寶である。
講讀方法　一時拂五圓　一分納一圓づゝ六回
申込所　東京牛込早稲田　財團法人　文明協會

ライオン印作業服
京城　ユニオン商會

黒髪夜叉
▲最新刊▲前田曙山著
怪奇にして任俠　妖婦があり　落胤との行衞　幕政の姑息　眞相を捕捉し　新報　松竹キネマ　雄大さを窺
特價金二圓二十錢
發行所　東京市神田錦町一丁目　振替東京六四〇五九番　文行社書店

日本共立火災保險株式會社
資本金五百萬圓
一、當會社は確實を本旨とし御便利に業務御取扱可々候
一、當會社は損失を公平且つ迅速に支拂可申候
電話又は御一報次第社員參上可仕候

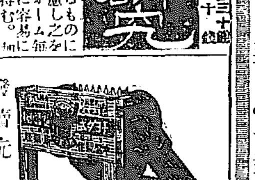

發賣元　釜山　朝鮮勸農商會

株式會社 山口銀行
資本金五千萬圓
社長　山口吉郎兵衞
本店　大阪市東區瓦町二丁目
京城支店　京城府黄金町二丁目
支店　東京　大阪　名古屋　京都　神戸　岡山　福岡　御影　和歌山　秋田　外全國四十一ケ所

秋冷の候
山へ！　登狩りに疲れての一杯
家に！　食卓を圍み團欒の一杯

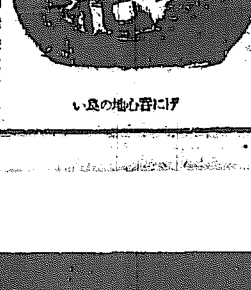

朝鮮酒造株式會社

伍長服の青年學者
山田氏の英語演說

甘粕元大尉について

丸山生

一

さき頃東上中、甘粕大尉が假出獄の恩典に浴した、といふ新聞記事を見て、例の感傷癖から大震災當時のいろ／＼のことを思ひ出した。余は甘粕大尉といふ人を見たこともないが、例の事件は、余の一身にも多少の關係を持つてゐる。余は大震災によつて家を燒き出されたとか、財産を失つたとか、一家親族中に遭難者を出したとかいふ人から見れば、仕合せの部類に屬してゐたのであるが、余の從事してゐた讀賣新聞は新築して引越たばかりの時に燒けた。しかも新築の祝宴を開くといふ當日に燒けたのである。古い幹から出た新らしい芽にもたとへらるべき讀賣新聞は無ざんにもこの打擊にへたばらねばならなかつた。しかも余等は、すべてを燒きすべてを失ひつゝな狂瀾勢力の意氣だけを失はずにゐる東京市民の雄々しい姿に刺戟されて、余等のなかから讀賣新聞を復興させるために、玄米の握り飯を嚙ぢりつゝ、燒け殘つた机の上に悲調を叩した。その當時である、甘粕事件といふものが起つたのは。

二

實をいへば余の如き、ふるいといはれる傳統的の道德觀念が、頭のなかにこびりついてゐる人間である。この國家の厄難に際し、いやしくも日本國民ともあるものがいかなる手段にせよ思想にせよ火事場泥棒のやうな行爲をして、すむ譯のものでない。世界大戰の際に各國の勞働黨が、急進に反對したものさへも、軍事費には贊成するに至つた如き心掛を、我國の無産階級に要求しても無理だとは思へない余は、一派の主義者が何か目論んでゐるといふ噂をきいて、まるで時代思潮を解しない保守的な人々の慨嘆するやうに慨嘆した。怪しからん奴等だとしんから思つた。然も甘粕大尉が大杉夫妻および何も知らぬ子供まで殺したといふことをきいた時には、これは容易ならぬ事件だと感じたのである。そして心の中には甘粕大尉の行動を賞讚しさうな衝動を覺えたに拘らず、無理に冷靜に歸つて、これに合理的の判斷を下さうとした。否下さねばならぬ義務を感じた。この複雜な心理は、余が新聞記者としてしば／＼經驗する所であることを告白する。

三

余は論説委員の小村俊三郎、千葉龜雄、花田大五郎の三君とかはる／＼甘粕大尉の行動が、その信念を裏切る反國家的の行爲に屬することを力說し、決してこれを道德的にも容認すべきでないことを論じた。しかも當時反動的の空氣が一般にびまんし、識者といはれる人々まで案外甘粕大尉を非難せず、寧ろこれを英雄的に讚美しやうとする傾向を見て、殺伐の矛盾した心理は消えうせ、この傾向を警醒せねばならぬと思ふやうになつた。恐らく當時の新聞論調において讀賣新聞のこの事件に對する批判は、最も保守的な人々の怒りを買つたものに相違ない。或る日、凡そ二十余名とも思はれる壯漢の一團は余と千葉君とに面會を求めた。余はその名刺に縱横倶樂部員何某とあるのを見て、彼等が早稻田大學の愛國部員であつて、さきには大山郁夫君等の軍事教育反對運動に對し、暴力を揮つた連中であることを知つてゐたが、とにかく應接室に這入り切らぬのでこれをルーフ、ガーデンに導かしめ、千葉君と共に面會した。豫期した如く彼等は余等兩人を包圍し、甘粕攻擊の論文は何人が書いたかと詰問し、余等が書いたと答へるやステッキを打ちふり／＼大聲怒號足踏などをなし、余等にくつてかゝつた。余は相手にするのもバカ／＼しいとは思つたが、一應理窟を述べると、彼等は口々に罵詈を擲つた。然し余等が飽まで冷靜を持して應對してゐるので、『マサか暴力にも訴へられず、一こんな奴と議論しても駄目だ』とか、『覺えてゐろ』とか捨ぜりふを殘して立ち去つた。彼等はそれから東京朝日や、東京日日その他をも廻つたさうであるが、不思議にも彼等に對して警察などは何の警戒をも加へなかつた。この連中の横行が段々甚だしくなつて、遂に暴力取締法を見るに至つたのである。

四

しかも今日において、甘粕大尉の行動を非難するの必要は少しもない。それはあまりに何人にも知れ切つた理窟である。しかしてかういふ行動に、動機をうんぬんして辯護し讚美するやうな態度は、立憲政治の根本を脅かすことはいふまでもない。殊に福田大將に對して大杉門下の無政府主義者が企てた暴力的直接行動は、甘粕大尉が種をまいたことも誰にも氣づかれてゐる。余はたゞ甘粕大尉の如き人格といひ、學識といひ、立派な帝國の軍人としての模範型に屬してゐる人物が、恩典に浴して出獄した今日でも、變名までして世を忍びつゝあるを見て、黯然として同情の念に堪へないのである。因に小村、千葉の兩君は今大阪毎日の論説に健筆を揮ひ、花田君は京都大學の學生監として例の事件で頭を惱ましてゐる。縱横倶樂部の愛國連はどうしてゐるやら。

朝鮮鐵道網案 全部容認か

年度割の讓歩で 大藏省との諒解成立の模樣

【東京電報】各植民地特別會計豫算は拓殖局で審議中なるが一般會計の決定と關聯ある植民地公債事業だけ先決すべく各植民地當局と大藏省と交渉を重ねて居る、中に朝鮮總督府は二日大藏大臣及大藏省との諒解成立したとの事なるが來年度における各植民地公債要求額は左の如くである

朝鮮總督府 七百萬圓增
臺灣總督府（五百八十萬圓）二百八十萬圓增
樺太廳（五百八十萬圓）三百八十萬圓增
關東廳（昨年なし）二百卅萬圓增

即ち前年度に比し計千五百九十萬圓の增額であるがその公債事業の內容を聞くに、朝鮮は初年度は僅七百萬圓の要求に過ぎぬがこれは例の朝鮮鐵道網計畫（十年繼續事業總額三億二千萬圓、三十三ケ年度）において要求全額の七百萬圓は容認し難いが四百萬圓で我慢されたいと主張し總督府側でも全計畫が承認されるならその年度割や初年度額は問ふところでないとして折合ふに至つたものらしい、なほ關東州は新規要求二百卅萬圓（中土水道起債改善費中百萬圓承認）であるが大藏省側は相當強硬である

大藏省 はその計畫は全部承認するも財源の關係で十六年繼續の遂行であるか

天下分け目の大決戰近し

北伐軍の總退却で 聯合軍武昌に迫る

【東京電報】その筋着電によれば南京上海九江漢口各方面よりの情報を綜合するに豫て湖南に進出せる四川の援戰軍は卅一日來敗軍北伐軍の形勢不利に乘じ急に攻擊的態度に出で已に岳州を占領し一方呉佩孚もその後積極行動に出で陳下武勝關を占領せるより唐生智軍は總退却のやむなきに至り目下湖南へ退却中にかく形勢展開の結果武昌が近く戰亂の渦中に投ぜらるる機勢となり各國領事團はあらかじめ兵亂掠奪の場合に備へるため居留民の保護警戒等萬般の處置を講ずるに至つた一方孫傳芳も一日全軍に對し追擊命令を下し近く兩軍の決勝をみるものと觀測さる

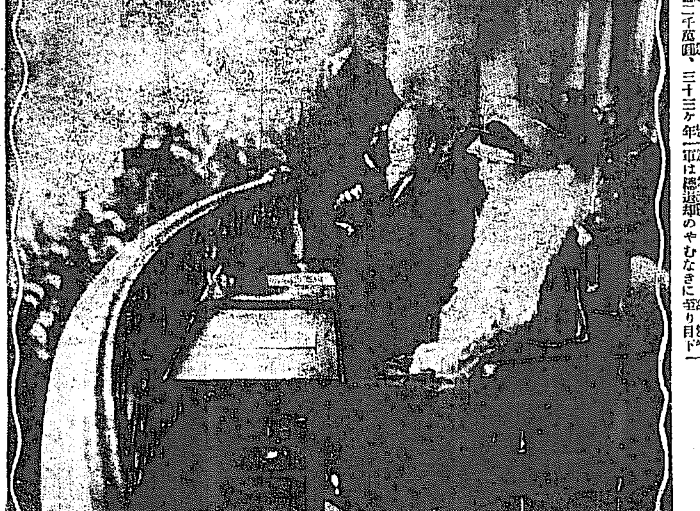

明治神宮競技台覧の久邇大將宮、同妃兩殿下

京城府協議の候補者（二）

十指に餘る肩書

硬骨漢と雄辯で通つた 旭町の顔役池長さん

◇……思へば李王國葬の當日、哀悼の色濃く、愁然心をしぼましむる、春にそむいた昌德宮前で、一閃兇刃に兩個の自動車上、一人は血にまみれて即死、一人は重傷となつた金虎門事件が記憶裡に生々しい、その時同車して居た一人、なんの傷も受なかつたのが池田長次郎氏であつた事も人ぞ知る

◇……學議改選にしりぞいて、鳴かず飛ばずの五ケ月に、きつちり府議出馬の準備をしてしまひ、今は壯姿爽々、駒を陣頭に進めたといふ處である、勝算歷々氏の面貌のけふこの頃明るきを見よ。

◇……旭町一丁目旅館あり窯の主人より、硬骨剛情の性格が知られて居る、亡友高山孝行氏の葬儀の眞中、しのびあへず言々句々、鬼哭を痛斷したことも事あたらしい、議員としても言論の士として二コース問題に縱横の活動をしたので有名である

◇……溢れ島田の女の町、緊縮の南山を背にだら／＼坂にさんざめきの絶えぬ旭町からこんな硬骨漢を出すのも面白い世のさまである、料亭櫛比する溫泉町のやうな旭町には下水を暗渠にする問題や神宮參道から三阪通りに貫通さす道路新設の問題、さらに大きな事は朝鮮神宮跡の整地問題などがある、府協議會で何れも氏の手腕にまつべきものである

◇……明治卅七年京城に來た旭町の草わけ、質屋で成功し四十一年に京城質屋組合長に擧げられて七年間勤めあげ、四十三年古物組合組織と共に第一期の組合長となつた當選したのだから當時も顔が賣て居たに違ひなし

◇……大正二年から自治制撤廢まで京城居留民團議員であり、十二年から本年六月まで二年を京城學議で鳴らしたものだ、肩書だけを兩手に持ちきれぬ程もつて、現在、京城天然氷會社の社長をはじめ、中央物産の相談役、旭會々長、二營會理事長、全鮮の公職者大會委員、それに明治卅八年から旭町の町總代に就任し卅三年間勤續して、大正十三年からは町總代に擧げられた、今一つ府議ともなれば肩幅の廣い氏の肩も背負ひきれない事であらうよ、本年四十八歳

日本赤十字社の創立五十年祝典

皇后宮の台臨を仰ぎ きのふ上野竹の臺で擧行さる

【東京電報】日本赤十字社創立されて本年は恰も五十年に當たるを以て三日の吉辰をトし秋晴の上野公園竹の臺で祝典を擧行午前八時德川、平山、阪本正副社長以下理事職員參集諸般の準備をとゝのへ十時には全國社員出席十時十分皇后陛下の台臨あり優渥なる令旨を賜はり閑院總裁宮殿下の奉答、平山社長の式辭、若槻首相の祝辭あり十一時半閉會した參列者は約七萬人

令旨

茲に日本赤十字社第三十四回通常總會並びに創立五十年祝典を開くに當り親しく臨みてこの盛況を見るを欣ぶ本社創立以來堅實なる發達を致し今や基礎愈々確立し會員二百五十萬を算す顧れば本社が戰時に處し平時に居りこの間に於ける努力誠に嘉奬するに足るものあり又近く第二回東洋赤十字會議を主催するを聽く諸員宜しく奮勵を加へ以て事業本然の精神を貫徹し功績を中外に發揚せんことを望む

大藏省査定の明年度豫算

十六億七千萬圓 けふの豫算閣議に提出

【東京電報】明年度豫算に對する大藏省査定案は計數上の整理をなし左の案を四日閣議の豫算閣議に提出されることとなつた

總額十六億七千四百九十萬圓強

歳出豫算
經常部 十一億二千八百萬圓強
臨時部 五億四千六百萬圓強、內新規要求承認額一億五百六十萬圓強

歳入豫算
經常部 十四億三千六百萬圓
臨時部 二億三千八百萬圓強、公債金七千萬圓、剩餘金繰入一億二千九百萬圓強

大杉の遺族を慰藉したい

突然東京に現れて 甘粕元大尉が聲明

【東京電報】千葉刑務所を出所して以來宮城縣下川渡溫泉に身を隱して靜養中であつた元憲兵大尉甘粕正彦氏は三日突如東京に姿を現し神田錦町芳千閣ホテルで二宮憲兵隊長、磯谷大佐、阪本少佐その他親知なる諸氏の訪問を受けつゝ新聞記者團と會見し記者の質問に答へて大要左の如く聲明した

自分の出獄したのは去る十月九日午後八時半である、埼岡憲兵大尉に迎へられ直に東上、埼岡大尉宅に二泊しその後宮城縣川渡溫泉に參り二日朝同地を發し三日朝上京したものである、大杉殺害事件に就ては當時の判決を以て

名判決

と信ずる眞相に就ては當時の氣持を以て現在の感想を語ることは不可能である獄中生活にて自分は厭世家若くは懐疑家の如く變化した樣傳へられるが自分は悲觀も樂觀もせぬ自分は大正十二年九月一度死んだ積りで人生の行路より一段落を告げ自分の人間としての自由は全くそれ以來束縛されて居た、獄中生活後に於て自分は社會人となる前に第一に人間とならねばならぬ、滿洲入り等は勿論虛說である

大杉の

遺族及び橘宗一少年の母アヤメには何等かの方法を以て慰藉したくそれのみを案じてゐる、自分が社會人として立つまでは肉身にも親戚にも餘り援助せぬ覺悟である

と述べた後獄中の感想として左の如き一首を示した

あかつきの御空の影ての月影によべのさやけさしのびぬるかも

なほ甘粕氏は四日帝大病院にて診察を受けた後東方面に向ふと。

汎太平洋學術會議 三日目

太平洋海底に動搖性の盆地

沿岸の火山の活動は之が爲 ウイリス教授の發表

【東京電報】三日の汎太平洋學術會議は前日に引續き地震學および生物學の各部會を開いたが地震學部會においてスタンフォード大學のウイリス教授が太平洋の地震に就て講演した太平洋の海底は地殼中心の熱のため動搖性を持つ一大盆地で恰も兩肘を張る樣にこの力が太平洋沿岸の大陸におよぼしたために沿岸地各大山脈の褶曲を構成した太平洋地方の火山の活動は此勢力の一部分的現れでありこの地殼運動は太西洋のそれとは全然別個の運動地域として研究せねばならぬと發表したこの外山崎博士の關東地震に關する研究、今村、野滿兩博士の地震および海洋の歷史に關する研究發表も出頭を遂げた

京城海州間 電話直通す

京城鎭南浦間、海州相互間の電話はこれまで京城にて中繼することになつてゐたが今度京城間では先般來京城沙里院間に電話線一線を新設して在來線と接續し京城海州間直通の線を構成することに工事中であつたが今回全部の完成をつげ通信を開始した

箕浦氏の供述で 豫審やり直し

岩崎氏も驚くべき新事實を告白

【大阪電報】大阪松島事件の豫審は從來の陳述問題に於て箕浦勝人氏は從來の陳述を一變し同問題の眞相を告白すると共に幾多の新事實を述べ遂に岩崎勳氏も驚くべき事實を述べ種々供述をくつがへし全く豫審やり直しをなす必要を生じ豫想外の方面に出す形勢となり檢事局にはかに緊張し今後の豫審の進行につき深甚の注意と興味とを以てこれが成行を注視して居る

營林廠長改稱

大正十年朝鮮總督府令第一二三號第一條中營林廠長を營林署長に改むと四日附發表された

ス氏滿洲視察

【東京電報】モルガン商會に對抗するアメリカクンロエブ商會のストラウス氏の來朝を機として滿鐵東京支社は同社事業および全滿事情紹介のため渡滿を慫慂した結果同氏は四日東京發二、三週間の豫定で視察の途に上るに決した氏の渡滿視察は將來同社が外債募集に際し利すること多かるべしとされてゐる

床次總裁の獅子吼

支部長會議で

【東京電報】政友本黨は三日午前十一時本部に支部長會議を開催し床次總裁は左の如く獅子吼した

現內閣は凡てに行詰つて居る、茲に人心を緊張し綱紀を肅正し經濟を更新する爲め政局の轉換は最も急務である、朴烈問題その他にて志を同じくするものと提携し解散を覺悟にて現內閣の非違を匡すべく大なる覺悟を固めねばならぬ

記者募集

記者若干名を募集す、年齡卅歳以下、專門學校卒業程度の者（婦人記者も可）にて希望者は履歴書に自作の時事論文を添へ、十一月五日迄に本社編輯局宛申込みのこと、試驗の上採用す

十月卅日

京城日報社

鹿兒島補選

逆瀨川氏當選

鹿兒島縣第十區補缺選擧開票の結果左の如し

當選 六七七二票 逆瀨川仁次郎（本）
次點 七一 藤臨

……人……

▲川澄浩太郎氏（元山辯護士）三日夜入城、不知火旅館へ
▲川添種一郎氏（鎭南浦實業家）同上天眞樓へ
▲石本與吉男 三日午後七時入城朝鮮ホテルへ四日午後十時四十五分北行の筈
▲淺利警務局長 鈴木局長を帶同三日夜十時五十分發にて平北管內國境巡閱に向ふ
▲池田水利課長 三日夜往復五日間の豫定で新義州に出張
▲石川衞生課長 國境の衞生觀察をへ六日夜歸城の豫定

しなば茶

▲生れ出づる惱みとやらを深刻に味はひぬいた京城放送局は有賀殖銀頭取の肝煎りで漸く新築に取りかゝり、この程地鎭祭式を擧行した、すでに放送機も到着してゐる▲重荷をおろした有賀さん、こゝもとホッと一息の態であるが一方創立者側では、この放送局を立派に維持經營して行くには多々益々有賀さんの力が必要といふので、有賀さんを放送局長に祭り上げやうとしてゐる▲無論頭取は二つ返事、と思つたらこれはしたり『イヤもう澤山だ、放送局にはこり／＼した』▲北鮮國境視察の淺利警務局長は、總督夫人から委託された多數の慰問品を攜帶して行つた▲これは國境警備の警官並にその家族の辛苦に同情した總督夫人の心からの贈り物である、この贈り物を手にした彼等の双眼は恐らく感激の涙に光るであらう▲『警備の辛苦誰が知る』といふ歌の文句は早速改めるがよい、

▲男子バレーボール 決勝東京コメット倶樂部 對七 一九 對二 二二
▲一般十種競技の前半得點（北九州）
▲一般ハイハードル 第二豫選入選者 十五秒
楢崎正夫（關東）五十秒八神宮新記錄）▲松井久（近畿）▲對島由太郎（關東）▲大本富作へ
外苑調布間往復）は午前十一時二十七分スタートを切り選手二十五名はトラックを一周の上道路へ
▲五千米決勝 神戸21對3 21對10コメット
一着岡田英夫（關東）二分三秒▲二着深津謙一（東海）▲三着濱田常盛（滿洲）▲四着水上辰
記錄）二着國崎（香川）三着小柳（長崎）四着佐藤（愛知）五着川村（岐阜）六着加藤（埼玉）
南）三對〇で安宅（甲南）を破る
▲一般棒高跳決勝一等淺阪（滿洲）三米五〇、二等南部（奧羽）同
▲女子百米決勝一著寺尾（關東）
留子（和歌山）十一米六（日本新記錄）二等上野ひろ子（東）三等野口とし子（關東）四等大谷京子（關東）
太郎（靜岡）一米七三、二等本田忠（宮城）

京日案内

貸家 倉庫付 九十坪の倉庫 木材新築商に最も好し 電話本局六一七番 堀
洋服 裁縫師として被雇したし住込又は通い何れにても可 姓名在社
郊外 住宅に至極便利な井戸ポンプを御利用下さい 電話龍山一〇三六番
十馬力モーター精米機一式 電話本局
炊事 婦を求む 京城
公債 特別高價に買受申候 江州屋本店
恩給 年金扶助料立替
恩給 年金扶助料立替
恩給 年金前貸
ほね つぎ もみ
古本 誠實買入御報參上
恩給

すき燒 鳥料理 水炊 喜久家 本町二 喜樂舘横 電本一二八三

朝鮮文朝鮮語講義錄

執筆者（가나다順）
經學院司成 金完鎭
總督府通譯官 藤波義貫
同 田中德太郎
器興公普校長 渡邊貞治
朝鮮語研究會總務 趙岡熙
京城第一高普教諭 李允熙
忠北道警察部 李補植
朝鮮語研究會長 李完應
朝鮮語研究會幹部 李鼎燮
江原道保安課長 朴在洙
毎日申報記者 朴會植
京城高商助教授 山本正誠
總督府通譯官 西村眞太郎
京城帝大教授 小倉進平
中樞院參議 魚允迪
文學士 尹泰東
朝鮮語研究會主幹 伊藤韓堂
總督府囑託 中村健太郎
京城女子公普訓導 崔鶴源
中日申報記者 洪承着

△第二號出づ……好評湧くが如く、賣行飛ぶが如し
月額 六十錢 三ケ月分 一圓七十五錢 六ケ月分 三圓四十錢 一年分（全期）六圓五十錢

월간 잡지 朝鮮語

△第十三號出づ……朝鮮語界唯一の專門雜誌にて中等程度の講義錄也
月額 四十錢 四ケ月分 一圓五十錢 六ケ月分 二圓三十錢 一ケ年分 四圓五十錢

京城大漢門前 朝鮮語研究會 電話本局一五七〇番 振替京城一二、二四七番

平壤大和町 內科 小兒科 藤本醫院 院長 四方辰馬 入院隨意 附屬 花柳病專門療院 電話 一五二番 二〇〇番

資本金 參千萬圓
株式會社 朝鮮殖產銀行 京城府南大門通二丁目
金融又は定期償還方法に依る勸業資金貸出の外普通銀行業務並信託業務を取扱申候
電話 長四〇六〇番 一二三番
頭取 有賀光豐

支店及派出所
（京畿道）仁川、水原、開城
（忠清北道）淸州、忠州
（忠清南道）公州、鳥致院、大田、論山、江景
（全羅北道）全州、井邑、群山、裡里、金堤、南原
（全羅南道）光州、木浦、麗水、松汀里、筏橋浦、栗山浦
（慶尙北道）大邱、尙州、金泉、安東
（慶尙南道）釜山、馬山、晋州、統營、新馬山
（黃海道）海州、沙里院、安岳
（平安南道）平壤、鎭南浦、安州
（平安北道）新義州、博川、宣川、定州、江界
（江原道）春川、鐵原、江陵
（咸鏡南道）元山、咸興、北靑
（咸鏡北道）羅南、城津、雄基、會寧
（內地）大阪
右の外內地、朝鮮、滿洲、支那各地に爲替取引先有之候
殖產積金 三年 五年 資金を蓄るには此積金に御加入なさい

米國製 新式 捕獸器 毛皮高價買入 定價表送呈 福岡市川生町二丁目卅八 阿部商店

耳鼻咽喉科專門 坂井醫院 醫學博士 坂井清 入院御隨意 診察時間 午前九時至午後三時 自午後六時至八時 京城南大門通 日本生命ビルデング 電話自宅本局一六七五 醫院本局一四八二

冬の飲料 松の乳は體內の精氣とカイロともなつて完全に寒さから救つてくれます

松の乳

荊妻マス儀永ラク病氣中ノ處養生不相叶去月一日午後十時死去致候間此段謹告仕候也 追テ來ル四日午後二時自宅出棺寺ニ於テ相營ミ申候

夫 丹羽茂三郞
長男 丹羽半五郞
親族 仙野 松
同 仙野 吉
代 荒木 助
友人 一 同

▲一般砲丸投擲[illegible]朝鮮）十一米[illegible]▲二等塚田安行（東京）▲三等瀬内周一郎（北陸）▲四等古川三郎（同）▲四、絹川謹次（同）三三二八、〇七▲五、川合貞發（四國）二八一五、二七、高田九一（南九州）▲六、大泉重一（西奧羽）▲一般四百米障害第二豫選入[illegible]

▲在郷軍人軍刀術優勝者留川精二（久留米）▲二十六哩四分之一マラソンレース（[illegible]

▲男子バレーボール[illegible]京コメット倶樂部決勝戰は左の結果で神戶高商の勝となつた、神戶は之で三年優勝した譯である

▲三等竹本千代松（近畿）▲四等喜多（同）▲一般八百米決勝[illegible]

[illegible]一米[illegible]▲二等尾崎（關東）三等大坪（佐賀）三分四五秒八（青年團新）

[illegible]▲二等福島（關東）三等小林（新潟）四等田村（長野）五等平田（靜岡）六等高橋（神奈川）▲女子籠球シングル決勝羽山（甲）[illegible]

▲女子四百米リレー決勝[illegible]モンド五四秒二（日本新記錄）二等長岡高女▲青年團八百米リレー決勝一等新潟[illegible]

孤兒の群をその

小林源六翁の同情が 基礎となつて成立

軍隊式に訓練される ◇…阿峴里の育兒ホーム

孤兒、浮浪兒の救濟に乘出してゐるものに郊外阿峴里に救世軍育兒ホームがある。救世軍は人も知る米國心靈界の覺者ウイルアム、ブース大將が全米國をはじめ殆ど全世界に婦人ホーム、育兒ホームを設けて身に惱みあるもの、心貧めるもの、よるべなき遺兒、孤兒、浮浪兒の爲に專心これが救濟に努めてゐる

◇…京城支部 では、ステーブンス氏が總司令官とし以下全部軍隊式の組織編成でこれが教化事業には學校制度をとり、救世軍士官中の鮮人數名を選拔しこれ等の遺孤兒の教養に當たらしてゐる育兒ホームの、援助機關として渡邊暢氏外數名の發起で後援會が組織せられ相當援助を與へてゐる、

京城支部は大正七年十二月ごろ南大門通り丁子屋の小林源六翁が自宅の附近で折柄の雨を防ぐ所もなく身に襤褸をまとひ、飢と寒さに堪えないで、悲鳴を擧げてゐる鮮童二名を不憫に思ひ保護の補助せずの同氏は金四百圓を寄附し

◇…救世軍に この二名の鮮童の救濟方を依賴したが動機となり、現在では八歲から十七歲まで收容し現在では四十二名を收容し、普通學校一學年程度の國語漢文算術體操唱歌等を教へ、漸々の末路には一生を暗きに送るやうになり勝ちな下層社會の子弟を收容して教育してゐる、又收容兒童中の年長者で勞役に堪ゆるものには農作その他の手工をなさせ後日の自活の道を講じて居る。然し本育兒ホームは創立當初の

◇…小林氏の 寄附金を基礎とし專ら救世軍の經營に待つてゐるが一ケ年の經費約五千圓で經營には可なりの困難をなめてゐる（寫眞は阿峴里の育兒ホーム）

李王殿下が 御歸鮮になる？

大演習を終へて…… まだ公報には接しないがと

末松李王職事務官語る

李王殿下には來たる六日から岐阜における陸軍特別大演習に御參加になり引つゞき佐賀において擧行さるゝ秋季陸軍大演習に御參加になり統監部附として可なり御繁忙な生活を送らせられてゐるが

◇…最近 『殿下は本年末御歸鮮になる』といふ噂が可なり有力に傳へられてをり御近親や御關係の間にも殿下の御歸鮮を熱望する向きが多く或ひは殿下の御歸鮮が實現しさうであるが右について李王職の末松事務官は語る『別にあらためて御歸鮮になるといふ公の報告には接しないが殿下には去る四月廿六日故王殿下御逝去の際御歸鮮になり國葬をお濟ましになり八月の卒哭の儀に御參列にならないで軍務多忙の爲に御歸東あらせられた

◇…陸軍 の軍令によると皇族は兩親御逝去の場合五十日間の服喪を許され五十日目には除服出仕の命令が出る殿下にはその際五十日以上お休みになつてをられる、佐賀の大演習が十一月十九日に終了するから御歸鮮になるとすれば十二月下旬から明年一月にかけてのことであらうがこの年末に御都合さへつけば御歸鮮になるであらう』

債券魔竹下

證書を僞造して またく訴へらる

府内旭町二丁目朝鮮勸業會社の前朝鮮支配人吉出幸次郎と共に同社の社金並に保管金等約十萬圓を横領した府内明治町一の五七竹下直治はなほ別に僞造株券證書手形等で約三十萬圓の詐僞を働き西大門刑務所に收容中である事は既報の通りであるがこの程府内武德町十一林泉郷は辯護士を代理人として同人を相手取り抵當權移轉登記抹消手續きおよび損害賠償附帶確認債權差押へ記入登記抹消手續き履行請求の訴へを京城地方法院に提起し目下根本裁判長係で審理中であるがその内容は十四年十一月廿七日訴外李某に對し原告林が不動産を抵當に九千圓を貸與したが竹下はそれを無斷して林が竹下にその債權を讓り渡したと李某に偽して證書を僞造し移轉登記をしたといふのであるが債券魔竹下に對してはその他これに類した訴訟が續々提起される模樣である

海々軍人が 密輸入

事件擴大す

【東京電報】外國の製物類が最近盛んに密輸入されて居るので横濱稅關が嚴重調査の結果横濱海軍[illegible]下士卒の手により

總督夫人から 國境慰問の贈物

寒さと戰ふ警官家族へ

淺利警務局長が携へて

國境の警官に嚴威のふゆが來る、良民保護のため身命を賭してその任につく警官と同じうき目をなめながら國のために盡くす所の要子に對して世間の人達は深甚の同情を携つてゐるがその警官達を部下として持つ警務局長の心になつてみれば人一倍に察じられて前の三矢局長の如きもはるばる國境行脚の旅をつゞけ親しく警官の勞苦を慰めたのであつた、淺利警務局長は就任後未だ日も淺いが職多を眼前に控へた今日何はさて置いても先づ國境を視察して警備方針の確定と警官の慰問をしたいといふので三日の夜國境に向つたが淺利局長の國境視察と聞いて齋藤總督夫人は先日東上に際してわざ〱各種の品をあつらへ局長を通じて警官慰問の厚い言葉を寄せられた、總督夫人の温い情を體して警官慰問の旅へ上つた淺利局長は國境を巡廻しつゝ總督夫人から贈られた慰問品を一々警官等に手交するであらうが慰問を受けた警官等は定めし感泣にむせぶことだらう＝寫眞は總督夫人

私刑博士 出廷せぬ

公判は午前十時から

私刑米人係士ヘーズマー氏の傷害事件の上告公判は今四日午前十時から京城高等法院において開廷するはずで、同博士は四日朝七時入城の豫定であつたが、同日法廷には平壤の辯護士三井十三二氏が代理人として立つ事となつた

京義線にも 三等寢臺車

十一日から聯結

新設線も同時に開通する

工事中であつた鎭海線の開通、咸鏡北部線（會寧洞間）の延長、京義線沙里院馬洞間に新鳳山驛の開設、博川支線の開通等のため鐵道局では來たる十一日から列車時刻の新設、改正を行ふ事になつた、殊に京釜山奉天間直通列車中第一第二兩列車の京釜線内に三等寢臺車を聯結してゐたが頗る好評で定員の約九割の使用率があるので十一日から京城新義州間の第七、八兩列車にもこの寢臺車を聯結する事になつた、この寢臺車の京城發は午後七時廿分で新義州發は午後十時四十三分である、改正になる諸項は左の通り

一、鎭海線（昌原鎭海間）十一日から開通、途中上南、聖住寺、慶和の三驛を設け京釜本線と馬山線の連絡に特に注意し昌原鎭海間に六往復の列車を運轉内一往復は馬山直通列車で之れがため馬山線の列車にも影響を來す事になり同線にも多少の改正を加へ釜山馬山間に直通列車を一往復新設

二、咸鏡南部線（俗厚、新北青間）成興新北青間に混合列車一往復を増發する事になつた

三、咸鏡北部線（會寧、遊仙山、梧洞間）從來清津輸城間一往復の小運轉列車を古津大乙間に延長

四、博川支線・孟中驛から一院を經て博川に延長一日四往復の混合列車を運轉し京義本線の主要列車に接續する

五、新鳳山驛 京義線沙里院馬洞間に新設

佛領事土匪に殺さる

【北京電報】廣西省の柳州駐在佛領事ローベルは十月卅日柳州より自動車にて印度支那に向ふ途中土匪に襲はれ殺害された

海軍機

大連を出發歸還の途につく

【大連電報】大村海軍航空隊の鮮滿訪問飛行機は四日午前七時大連市外周水子の飛行場を出發し平壤に向け歸還の途につくはず

ノビル大佐 近く來朝

エム三號航空船の組立に

【土浦電報】霞ケ浦航空隊がイタリーより購入し霞ケ浦航空隊に配屬せる半硬式航空船エム三號の分解品は北極探險にて世界的有名な設計者ノビル大佐が數名の技師と共に十二月に日本に來朝するをまち組立に着手すべく明年二月頃竣成のはず

福澤氏逝去

【東京電報】前時事新報社長福澤捨次郎氏は鎌倉にて療養中のところ三日午前一時卅分逝去した、享年六十二歲遺骸は直に東京に送り五日青山齋場にて告別式を行ふ

神宮競技終る

柔道壯年組では 朝鮮の松藤三段優勝

【東京電報】六日間にわたつた神宮競技も三日午後新津高女對神戶一高女のバレーボールと立教對早大のバスケットボールの見事な接戰で終了し四時正面貫鐵前で賞品授與式が擧行された新記錄はハイハードルの福井君第二豫選で日本新記錄を破つた外百メートルの相澤君は第二豫選で十秒八と新記錄を作り世界記錄に肉薄した又例年百メートルで優勝してゐた谷三三五君は今年は遂にすべり落ち二着になつた年のセイか誰はれぬ向六日間を通じての總入場者は卅四萬余で入場料金は四萬三千圓に達し昨年に比し三萬圓分の增收であつた

▲民間飛行競技 ▲一等操縱士楢部義男、機關士水代藤松▲二等伏見豐一▲三等木下豐吉

▲角力決勝 ▲一等常の花▲二等福柳▲三等三杉磯

▲女子バレーボール決勝戰 愛知淑德四十五神戶第一高女五十八で神戶優勝

▲劍道、大學專門學校決勝 優勝者 横山政行（東京高師）

▲男子硬球決勝 安部（早）川尻（大）七—六、六—四、六—二 麻生（早）相澤（大）

▲圓盤投げ決勝 一等神田義雄（關東）三十九米四三、五

▲柔道壯年組決勝 三段 松藤榮造（朝鮮） 四段 神田久太郎（千葉）

▲男子バスケットボール立教大四〇早大十八立教優勝

▲十種競技 一等織田幹雄（關東）六七八四、二六五 二等岡健治（滿洲）

▲二百米決勝 二十二秒三

▲ピンポン決勝 優勝者女子今井（香川）男子幸田（福岡）

▲一般千六百米リレー決勝 一等新潟（田村、小林、石山、佐藤）三分三十四秒

▲一般高飛決勝 一等淺阪政一（滿洲）三米五〇 二等南部寛人（奧羽）同葉行雄（關東）三上巌（關東）竹内嘉男（北陸）

▲青年團一萬米決勝 一等大平岩吉（佐賀）三十二分四十五秒八（神宮新記錄）二等増田玉男（香川）三等小柳早見（長崎）四等佐藤九一（愛知）以下略外

密漁夫一名 流彈で斃る

慶南沿岸の密漁船檢擧で

故意か誤つてか

【釜山電話】慶南警察部釜山水上署および統營警察署では巨濟島附近に出沒する密漁船檢擧のため出動せしめた事は既報の如くであるがこれ等一味の密漁船から三隻はダイナマイトを投じて抵抗したので警官隊も空砲を放ちて一、二隻を除くほか全部を檢擧したこの內警官隊の空砲中實彈があり擴充したものであり前州生れ某は流彈にあたり即死し死體は一味と共に二日夕釜山に押送して來たので釜山地方法院は直に杉村檢事正、千綿判事、麻生、韓兩書記と共に釜山水上署において檢屍を遂げたが三日正午千綿判事は麻生韓兩書記と共に水上署において檢屍を遂げ當時の状況を取調べ實彈發射につき取調べ中なるが故意か或は誤つてか不明である

電車軌道は 道路の中央へ

事故を防ぐ爲め 全部架け更へる

內地の主要都市における電車軌道が道路の中央に敷設されてゐる關係で交通事故の防止に好成績をあげてゐる

◇實狀に 鑑み總督府では現行の規程を改正して近き將來京城は初めの鮮內における主要都市の電車軌道を道路の中央に架けかへる計畫をもつて目下關係當局において研究中である現行の取締規則は路傍の人家の軒先より何間といふ間隔を置き道路の片側に軌道の敷設を許されてゐるが

◇電車の 片側通行に事故頻發を助長せしめる危險があり、また交通取締上にも不便が多いので片側通行を中央に移轉して事故防止の成績をあげやうといふのである、日下工事中の鍾路通りにおいてはすでに軌道を中央に移してゐるがこれは近き將來中央敷設の度の施行さるべきことを見越して

◇早くも その第一歩に着手したものと見られてゐる

情狀酌量の餘地なしと

檢事の峻烈な論告

各辯護士四時間に亘つて辯護 判決言渡は來る十日

國難當日、萬歲を唱へた不逞鮮人の十一名が頭を並べて彼の裁斷を受ける日——公判の第二日は三日午後一時から京城地方法院第三號法廷において江藤判事係り、里見檢事立會で續行された、この日の求刑は大正八年以來にないことゝて多大な興味を持ち

◇傍聽席は 例の如くすし詰の有樣であつた、定刻江藤判事は嚴良あざやかな不逞文書太極旗等證據物品を被告等の前につきつけて『犯行事實の申請につき異議ないか』と質すと、被告等は『異議なし』と口を揃へて答へ飽まで謀叛者の不遜な態度を示した、そこで里見檢事は儼然と立ちあがつて『被告等の國難當日の犯行は決して單純なものではない

◇大正八年 の如き人心に動搖を來たさなかつたとはいへまた何等の目的を達せず終つたのではあるが、御大喪に對し不謹慎にわたるのみならず、人心を惡化させひいては當日奉送者中から多數の負傷者を出したことは、情狀を斟酌すべき余地がない、更に被告李炳立の如き今回はじめて檢擧されたのではあるが、古くから共產黨と聯絡をはかりその一人として治安維持上甚しき惡影響を與へた』と峻烈な論告を下し『この際嚴罰に處すべきもので

◇前途有爲 な學生であるから特に寬典する』とて大正八年制令第七條一號および出版法第十一條一號により夕刊所報の如く求刑したがこの時は廷內は水を打つたやうにシーンとしづまり傍聽席に控えてゐた父兄らは涙をしぼつて見る人の涙を誘ふてゐた、それより辯護士の辯論に入り美世聰、李仁、佐藤、李昌馥、金、中込各辯護士こも〲立ち『大正八年騷擾犯人は出獄後、なほ上海方面にはしり

◇陰謀を逞 うする例に鑑み、被告等に何等の痛手を受けさせずして、從前通り出獄せしめ改悛の日を待つては如何』と約四時間にわたり熱心に執行猶豫を主張して五時閉廷したが來る十日判決が下されるはずである

平壤飛行隊も 大演習參加

けさ八機平壤發

【平壤電報】今秋九州において行はれる陸軍大演習に平壤飛行隊も三個編隊參加することゝなり十二機の中第一編隊四機は四日午前七時、第二編隊四機は同八時半出發、一路集合地である大邱に飛翔するはずで、なほ第三編隊は五日午前七時平壤を出發で命令を待ち參加する京城通過は平壤から約一時間十分の後である各編隊の操縱者は左の如くである

▲第一編隊（五九二號機）佐田曹長、同乘中村少尉（五九六號機）伊田曹長、同乘齋藤聯隊長、（六一二號機）谷崎少尉、同乘近藤大尉（一〇三六號機）宇都宮軍曹、同乘重松曹長

▲第二編隊（三六九號機）大塚大尉、同乘上道中尉（五九七號機）川守田少尉、同乘塚本曹長（五九八號機）中林曹長同乘宮崎軍曹（一〇四八號機）陰平曹長同乘安藤軍曹

▲第三編隊（九六五號機）宮本中尉同乘西田大尉（五九九號機）伊藤曹長同乘伊原曹長（五九三號機）繁足軍曹同乘野中尉（五九五號機）菅本曹長

城大駱山文學會の 文藝講演會

來る六、七の兩日 本社來青閣で開催

京城帝國大學法文學部の生徒有志は今回同校の後部にある駱駝山の名を執つて大學内に駱山文學會なるものを組織し月刊雜誌駱山文學を發行する由であるが、この雜誌發行の基金を作る爲來たる六、七の兩日午後六時半から本社來青閣において大學内における斯界の權威として知られてゐる豫科教授藤井、田中、および法文學部教授安部、佐藤の四氏をわづらはし文藝講演會を開催し入場料普通五十錢學生三十錢を徵收する事になつた、第一日の六日は英國劇壇の近況と題する豫科教授藤井秋夫氏と批評的精神と題する城大教授安部能成氏で、二日目の七日は國民性に現れたるドイツの文藝思潮と題し豫科教授田中梅吉氏、文學の價値と題し城大教授佐藤清氏の四氏で有益な講演會があるはずで京城大學開校後最初の試みある催しで大學當局の延長とも見られ一般の期待を受けてゐる

郵便集配用 燈器を考案

釜山郵便局事務員前田辰雄は郵便集配用燈器を考案したが遞信局において京城外十一局をして試用せしめた結果成績良好であつて事業上裨益する所多大であるので遞信局長から賞狀に金一封を添へ卅一日の天長節祝日に渡し表彰された

梅櫻會淨瑠璃會

府内梅櫻會では良梅主催下に四日、五日の兩日京城劇場に淨瑠璃大會を催すことゝなつたが語りものは乃木將軍の仁愛（玉川村の段）が呼物となつてゐると

煎餅製造機械發賣元 型紋鑑大類 名古屋市覺王山門前 念佛堂

公示催告

京城府南大門通二丁目百十七番地
申立人 日本紙業株式會社
右支配人 中內[illegible]

一、證書 約束手形一枚
番號第十一號 金額五千七百二十九圓三十錢也
振出人、京城府元町三丁目一番地 朝鮮書籍印刷株式會社
受取人、日本紙業株式會社京城支店
振出年月日 大正十五年十月十一日
一定ノ滿期日 大正十五年十一月一日
振出地 京城府
支拂地 京城府
支拂場所 株式會社朝鮮殖產銀行
裏書人 ナシ
最終所持人 京城府南大門通二丁目百十七番地 日本紙業株式會社京城支店

一、證書 約束手形一枚
番號第十二號 金額一千五百四十四圓四十錢也
振出人、京城府元町三丁目一番地 朝鮮書籍印刷株式會社
受取人、日本紙業株式會社京城支店
振出年月日 大正十五年十月十一日
一定ノ滿期日 大正十五年十二月五日
振出地 京城府
支拂地 京城府
支拂場所 株式會社朝鮮殖產銀行
裏書人 ナシ
最終ノ所持人 京城府南大門通二丁目 日本紙業株式會社京城支店

右證券ヲ盜難ニ付申立人ヨリ公示催告ノ申立アリタルニ依リ其所持人ハ大正十六年五月十五日午前十時マテニ當院ニ權利ヲ屆出テ且ツ證券ヲ提出スヘシ若シ右期日マテニ屆出及提出ヲ爲ササルトキハ右證券ヲ無效ト宣言スルコトアルヘシ
大正十五年十月二十六日
京城地方法院

九州藥學士三村勝也著 四六判八十頁 印刷實費送料共 金廿錢
生殖器障害 神經衰弱 自宅療法
近頃は盛んに生殖器障碍や腦神經衰弱の藥が發賣されますが一體この病氣に對して多くの賣藥などが、その効能書の様でしようか、是れは頗る疑問です、著者三村學士は即ち發育不全、短小、陰萎、遺精、夢精、勃起不能、早漏、快感減退及近時益々多くの青年を毒する腦神經衰弱症等を自宅に於て確實に治癒し得る特殊療法を述べたもので著者專攻の藥物を求められゝ以前先づ本書を御覽あれ。郵券代用二錢切手 東京市麻布笄町赤十字病院前 振替口座東京六四三八三番 天眞堂書店

內科 小兒科 コムラ病院
京城府旭町二丁目三四 電本一六二二
醫學士 小村榮三
血液ワッセルマン反應 其他一般病的檢査
入院隨意（普通病室 隔離病室）新設

京城自動車講習所
自動車界益々有望利益多●學則進呈● 黃金町六丁目
生徒大募集●自動車運轉手養成二ケ月卒業●學資低廉●成功者多數

特許 オリイ 近用 複式眼鏡
一般眼鏡雙眼鏡 製作賣元
K.O.
織居商會眼鏡部
京城黃金町二丁目（山口銀行前） 電本三一六六番 振替京城五〇五九八番

あみもの
女子職業學校々長 鳩山春子女史序
女子職業學校教諭 足助いゑ子新著
▲前篇 二圓八十錢 ▲後篇 二圓八十錢 ▲各冊 送料金十錢
▲裝幀優美●全部アートペーパー刷●挿畫通計三百餘圖最鮮明▼

本書の特色
◆著述の方法が組織的で且つ至極懇切ですから前—後兩編を通讀すれば編物の初歩から最高技術迄を易々として秩序正しく習得する事が出來ます。
◆應用編は皆凡て日本人の身體に合せて實物を編み、それを明快なる文章を以て詳細に記述したので、生彩の稀薄な飜譯的のものでなく、卷頭から卷尾まで皆著者の生命がニジミ出た創造的の力作です。
◆更に此の原稿に依つて初心者に再び實物を編ませ、分らぬ處は分る迄書き直したのですから、どんな方でも一讀直ちに了解する事が出來ます。
◆挿畫の豐富と編物種類の饒多なのは、類書に冠絶してゐます。

此著二册あればどんな山間僻地のお方でも、隨時に女史の出張教授を仰ぐと同一で、忽ち編物の堂奥に入る事が出來ます。

◆發行所 東京市京橋區南鍛冶町 振替口座東京七九三四 松邑三松堂◆

アルス 運動大講座
見本進呈 新聞名記入葉書にて御申込下さい。
運動競技體育の細部に亘り百三講を網羅せる空前の大講座、全十二卷一ケ年完了 申込金貳圓（最後の會費に充當） 每月一冊 會費貳圓（送料拾貳錢）に割引す。
東京小石川表町 アルス 振替東京二一四八八

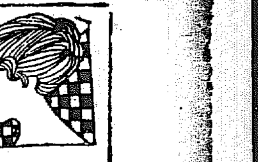

愛闘 (25)

山田勇雄作　多田毅三畫

寂しき者（一）

「奥様、どうかなさいましたか、」三好です」

忍び寄るやうに、鞘子に近づきながら、柔かな調子で、三好はいつた。

机に顔を伏せた鞘子は、急に取乱してゐる自分に氣がついて、みずまいをたゞすと、静かに顔をあげた。はればつたい瞼には涙が光つて白い頬が青ざめてゐた。

「どうもすみません。」

と寂しい目なざしで三好を見あげたが、涙の眼を、直ぐハンカチで拭へながら

「何だか寂しくて、寂しくてたまらなく悲しくなつたんですもの」

「君子さんの事でも、又思ひ出したんでせう。」

「矢張、君子の事は忘れられません。寂しいもんですね」

「しかし、もういゝ加減に、あきらめなければ、御自分がたまりませんよ。」

「あきらめてはゐるんですけど」

と、まだ、顔からハンカチを離さないで、

「あの子はどうして、こういつまでも、」あたしを苦しめるんでせう。」

咽へるやうに鞘子はいつた。

「しかし、奥さん、親の愛の手を見離して行つて、しまうやうな子供は、親不孝者です。反逆兒ですよ。さう思つて、きつぱりと、あきらめてしまはなければ、だめです。」

三好は自分でも、少しいひ過ぎたと思ふ程、一語一語、鞘子に力をこめるやうにいつた。

「さうですね、あたしも、いろ／＼にして忘れてしまはうとするんですよ。だけどこの頭がたまらなく淋しくなるんですもの、」

「既婚としての第一の試錬です。苦難を踏みこたえなければなりませんよ、」

「ええ、もう大丈夫です。」

と、初めてハンカチを取ると眞赤にした眼もとに、わづかに、微笑を浮かべて。

「笑つてはいけませんよ、あたしすつかり弱虫になつてしまつたんですもの」

三好は、何かしら押へられるやうな氣持がして、沈默した。

「あの娘だつて、せめて木島が家にゐてくれたらと思ふとね」

と又急に、悲しげに目を伏せて

「しみ／＼男の頼り無さが、怨めしくなります。困り者ですわね」

三好は、沈默を續けた。

「そんな事から、一層この頃さびしい氣持ちが募つて行くんです、それに木島などはちつとも同情がないんですよ」

「いや、そんな事はないでせう、木島君だつて、腹の中では悲んでゐますよ、」

三好はやはらげるやうにいつた。

「いゝえ、うそです、木島にはちつとも悲みなんかありやしませんわ。」

と、思はず、甲高い調子になつて急に又鞘子は興奮に目を燃やした、だが自分でも、すぐ、それに

氣がつくと、瞼を落してつぶやくやうに

「この頃、」あたし自分でも、わからない程、氣が滅入つて了ふのです、そして、いら／＼した氣持ちで落つけないんですよ、病氣にでもなるんではないでせうか。」

「そんな事はないでせう、だれでも秋は淋しいもんですよ」

三好も、つい引込まれていつた。

それつきり二人は深く押だまつて、それ以上は二人の言葉も口にしかねた様子で、めばたきもせず鞘子の淋しい姿を、ぢつと見詰めてゐた。

寫眞は　他町一河原へ

生駒山　無二ノ强壯劑　松葉液　會費月(金圓)每日配達　旭町三丁目電話本局三二七　鳳閣寺

文苑次回課題

俳句　新米　高濱虛子先生選　一人五句

締切　十一月五日

注意　用紙は半紙に限る（二ツ折片面に認め住所姓名雅號明記）京城日報社文苑係宛（封皮に京日俳句と記されたし）

他史蹟巡遊中。

◇山田吉日子氏（俳人）釜山寶水町第五小學校前の沖氏方へ轉居◇木石休山氏（同）市内西四軒町一一四荒野かみ（電本四一九三）方へ轉じた◇小川斗人氏（同）新しく新羅津に俳句會を設けた。

龍山隼吟社（龍山居）

惜季の手にまろび入る蟋蟀哉　奈々
夜の街や辛焼く人の影動く　角丸
逸早く北窓塞ぐ鷄舍かな　牛歩
北窓を塞ぎて暗き厨かな　弦月
冬めくや木立々々に日の透る　松雲
枯蘆に船の届かぬ干潟かな　京山
縫ひ急ぐ布團に暮きタ日哉　野星
北窓を塞すや河岸の一軒家　一帆
冬めきて節穴目立つ雨戸哉　一山

仁川曲水句會（富士堂居）

落る日を刈田の匂ひ流ごりぬ　即心
水路さきに月の更け行く刈田哉　石弦
晴れやかや刈田近くの村太鼓　想仙
月の顔や鮎明るく下るらむ　氷心
晴れを逐ふ鳥静かなり柿赤々　成村
寄ながら雨縫ふ戸や秋の聲　稻香
月くよる鳥の羽音や秋の聲　掬亭
花火の粉落ちし遥りや草の露　晋洋
残るものに白鷺一つ刈田哉　丹軍
落鮎の腹の黒みや秋闌けぬ　六人
砧のみの胡頭巡や秋時雨　雨之介
顔の皺あつめて秋の時雨哉　芸怒
秋の時雨や庭鳩灯を吸ふる　馬富士堂

學藝界

◇清風俳壇課題　本題秋季五句一組（柳絮選）天地人粗炎、特題天長節祝日二句一組（五選）高點三等迄粗貴、締切十一月十五日、發表月末揭物頭布（特題翌月廻）京城旭町一丁目官舍一七瀧口方清風俳壇へ投稿のこと。

◇化粧商報川柳　次回課題は日暮、職業婦人通じて五十句以内、十一月十五日締切、（用紙葉書）天位へ賞投稿は京城大和町一の五〇寺田沈殿子（選者）方へ。

◇自由射究社　市内岡崎町四五の八幡村一夫氏方へ移轉した。

◇細井肇氏（著述家）朝鮮物語の編纂資料蒐集のため龍山その

新らしい出版物

編物指針……◇　生島秀子著

大日本圖書株式會社が、故共立女史職業學校長宮川保全先生記念の意味で、手藝書類の發行を計畫し編物篇として選ばれたのがこの書斯うした見解から本書は普聞ありふれた外國物のほん譯そのまゝの窮屈入りの無味乾燥的なものと與り著者が永年の研さんを經て發表された、清新な實用圖解入り編本である。收むるところ百數種、編物の基本より明細に解き著者獨自の抱負を以て、手にとる樣に記されてある幼兒用品、男女兒用品、帽子類オーバ凡てを年齢に分け部類分けにした點、從來の編本の散漫さに比すべくもない尙等閑に附されがちな下宿類一切を網羅した點等特筆すべきであらう。價四圓東京市京橋區銀座一丁目大日本圖書株式會社發行

◇渡邊華山の話（民衆讀本の第四卷）洗練された筆致によつて華山の士華山の傳を叙してゐる。（二十錢東京神田區表猿樂町村上書店發行）

◇朝鮮公論（十月）交通の電化と森村電化（石森社長）をはじめ武者、大村、堂本、岡江、安達諸氏の卓説や淺利三郎談、外遊中の初秋の想出（諸家）朝鮮銀行物語、外遊中の初秋の想出（諸家）ほか創作および讀者文藝等讀むべき記事豐富（六十錢京城南大門通四丁目社）

▲心靈と人生（十月）二十錢神奈川縣鶴見町東寺谷心靈科學研究會▲女醫界（十月）二十錢東京麴町區飯田町四丁目至誠會

▲速記研究（一〇ノ二）十錢京都嵐山寺通千本東入る京都速記研究所▲世界公論（十月）四十錢東京京橋區南紺屋町皆川ビル社▲日本思潮（十一月）二十錢東京牛込區原町一丁目無水庵▲稲民（十一月）五十錢東京京橋區常盤町日本殖民通信社▲日本魂（菊花號）四十錢東京京橋木挽町社▲東榮之日本（十一月）四十錢東京日本橋區元大工町社▲新聞之日本（十月）五十錢東京京橋區宗十郎町社▲親愛（一ノ三）二十錢東京千住町中組消年親愛社▲朝鮮農會報（十月）三十五錢京城黄金町二丁目朝鮮農會▲東洋皮革新誌（十月）三十錢大阪東區内淡路町二丁目社▲文化生活（十一月）四十錢東京お茶の水文化普及會▲小タイムス（十一月）三十錢東京麴町區内幸町ジャパンタイムス社▲原始（創作號）二十錢東京市外吉祥寺社

讀者ら

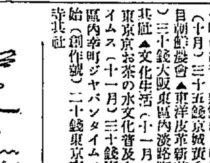

▲本町を散歩して痛切に感ずるのは日ト鮮人の花賣が紅葉の枝および立派な幹を根から引抜いた物を澤山うつて居るがこの山から盜伐したにしろ慥に惜しい事だと思ふまた從採した山の風致を害す計りでなく山林保護上面白くないと思ふ本町署警察署長の御意見如何（北星生）▲アジア詩壇協會の所在地を問ふ（全南T生）京城府旭町六〇です（係）▲俳句雑誌ナツメ發行所はどこでせう（京北一俳人）▲京城黄金町二ノ一〇五（係）▲十八日大祭の日本町三丁目東角を今や神輿が御通過あらんといふ折右往左往する紳士氣取の態度あり警察の巡査が幾回注意しても殆ど例外で拜觀する態度に紳士はポケットから名刺を出したが神輿御通過間際のことで巡査は例外に拉去してしまつた御上りさんだからといふて見れば無理もないが愈々中のケッ作であつた（元山生）

京日俳句　ダリヤ（一）　高濱虛子選

ダリヤさげて胸病む人を見舞ひけり　京城　野村減也
雨風に倒るゞダリヤを木に寄せて　晋陽　金滄石
漢江や船の舳の押しダリヤ　永登浦　安達綠窗
夕餉卓ば卓のダリヤに灯りけり　長箭　茶茶みよし
惜氣なく剪つて異れたるダリヤかな　京城　高井不老
古花を鋏みおとしゝダリヤかな　平壤　龍谷正蝉
ダリヤ伐る國の暑さや露の絲　京城　臨矢たけを
休みなる學校園のダリヤかな　全泉　佐藤裸骨
ダリヤ咲くや晴んじ昔謡口ずさみ　大田　河越風骨
門内のダリヤ如や與入舘　同　井上一帆

牛のミイラ

（ミツワ家庭常識文庫十五、十一）

赤い花崗石の大棺に納め鏖を傾けて葬つたは何故

市川左團次

以前信仰と云ふ劇をやつたことがございますが、あれは埃及を舞臺にとつてあります。埃及には種々珍らしいことがあつた樣で、ピラミッドとかスフインクスとかミイラとか云ふものは一般に知れて居りますが、牛のミイラと云ふのがありますさうです。人間のミイラ同樣に、腹中に防腐劑を詰めまして、表は種々の色のついた麻の布を手際よくまいて、紋樣を出して居ります。これを、長さ四メートル、巾二メートル、高さ三メートルくらゐの黒か赤の花崗石の大石棺にをさめて、リビア沙漠の下の石灰岩をトンネルの樣に掘り抜いた横穴にをさめてありますさうです。これは牛の墓で實に立派

ります。で、斯う云ふ牛が現はれますと、聖牛として、實に鄭重を極めて飼養するのださうです。四十日間は、ビヘビの地で養ひ、それから黄金の舟に入れ、小舟にのせてプターの殿堂に送つて入浴させ脂を塗り、貴重な香料で體をたきこめ、美しい裝飾を施し、豐富な嗜物を供へ、高貴の人が莫大の費用で養ひ、老死すると、壯麗な葬儀を營んで、鏖を傾けて棺に葬るのださうでございます。

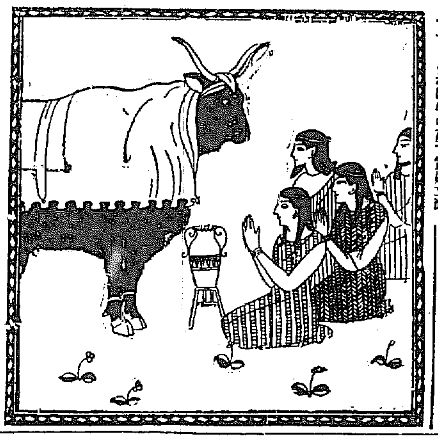

で、王侯の墓も、これには及ばない程ださうです。さうして牛なぞをこれ程鄭重に葬つたものかと申しますと、宗教から來て居るのださうです。埃及人は、死後を司る神として、オシリスを信仰したものですが、此の神の靈が地上に權化となつて現はれます時はアビスと云ふ此牛となるのださうです。アビスは黑い牛で、額には白い三角の紋、背に鷲の模、尾に二色の毛、喉に黄金虫の形が表はれて居

様なお話も一興でございませう。夕暮の入浴が又懐かしい慰安になつて参りましたが、洗料のミツワ石鹼が、此の慰安を豐かにし、これがなくては、入浴が入浴になりません。ミツワ石鹼は、作用が温和で、膚をあらさずに垢を落し洗ひ落したあとに石鹼分が殘りませんから、膚がかさ／＼したりすることがありません。一人で一個は月は用ひますからお徳用からも第一でございます。

發賣品目錄御申越次第送呈　東京橋町　丸見屋商店　營業所　下谷區二長町

市川松蔦

秋風が吹く、寒さがふるで日本中何處も彼處も寒さに向つて参ります。お顔や手足が、がさがさし易くなります時で、お髪なども、いぢけ勝の時ですから、お手當を怠りますと、あれるだけでございます。朝のおみじまひの時、お出かけの時のおみじまひにはミツワ椿油を用ひて、お手入を怠らない樣におすゝめいたします。ミツワ椿油は、純良な椿油なことは審めて見て、苦味のないことでもわかります。椿油がお髪の油として申分ないことは誰方も仰しやることでございますが、全國にしましてもいくらもないのですから、椿油と云ふもの中にも、椿實のものがありましたり、混合物のしたものが多いのださうです。それにいりつけて搾りますので、成分がこわれたり、又色のありますのを抜きます爲に粘土で加工したものがありますが、これはやはり宜しくありません。

ミツワ雪の雫　皮膚のあれを防ぎきめを細やかにする芳香化粧料　大壜　金五十錢　御用ひ始め金壹圓六十錢

●受驗準備

は頭が第一である◆頭のボンヤリした時◆頭のクシャクシャして學課の進まぬ時◆蛸子印の荒川

ノーシン

をタツタ一服のんでこらん忽ち頭は

は

つきりし思ふ存分面白い程勉强が出來る◆ノーシンは醫學博士森田資孝先生御推奬の偉効藥にしてゴウうなどのむとすぐなほるは論より證據すぐ試みられよ

優秀◎ミツワ石鹼の副産物

特に經濟主義の純良品

◎トモヱ石鹼

石鹼として第一品の稱ある◎ミツワ石鹼に及ばないのは、其値段に就いて見るも當然ですが、然も他の何物にも優る純良の品質を有して居ります。加之、極めて長保いたしますから、特にお徳用向でございます。

◎ミツワ石鹼本舗　東京　丸見屋商店

滋養になる純生粋の葡萄酒

赤玉ポートワイン

品質第一——榮養第一

最新科學に基きて釀造せる赤玉は品質の優秀と養素の豐富とに於て斯界に冠絶す故に日常の御愛飲は不斷の榮養となり健康を增進す百藥に優るとは即ち是れ！

經濟欄

十二月中一圓八〇十二月末一圓八〇　六▲五番十二月中一圓八五　出來高千八百石

朱式子寺

六百の學者

京城日報　夕刊

[illegible]製を終る
三日各省に配布し
四日から復活閣議に提出

總督府の印刷は三日午後六時半出來上つたので同日午後七時半から總督官邸において片岡藏相、[illegible]局長、[illegible]つき一應說明をした上各省の新規事業費に對し一々計數上の修正をなし剰余金繰入額の決定および公債の決定[illegible]の訂正をなしとは幾分の變更を見たから自然總額も多少の異動を見た模樣である　これで四日から開かるべき豫算閣議に提出すべき豫算案の作製を終[illegible]

[illegible]變により豫算局がとつた方針を[illegible]にかへただけである

今日の話題

◇[illegible]

種々善後策を研究中であつたが本年六月中旬中央政府の諒解の下に通[illegible]に勞働大學を設置する事となり[illegible]一月一日より開校することに決定したが同校の生徒定員は三百名で[illegible]引續き募集してゐるが教師はロシア人五名[illegible]

二日午後四時頃孔德里三六九番地[illegible]方同居[illegible]が毒藥を飲下し自殺してゐるを家人が發見し屆出でによ[illegible]方に葬れた結果らしいと

◇京城府ではさきに[illegible]

長慶帝御登列報告の御儀

長慶天皇御登列御報告の儀は三日午前十時より朝鮮神宮において中祭式により行はれた高松宮司より長慶天皇、歷代天皇に御登列の旨の報告あり齋藤總督の代理として矢島本府內務局長、松寺法務局長、森岡軍司令官代理等參拜した

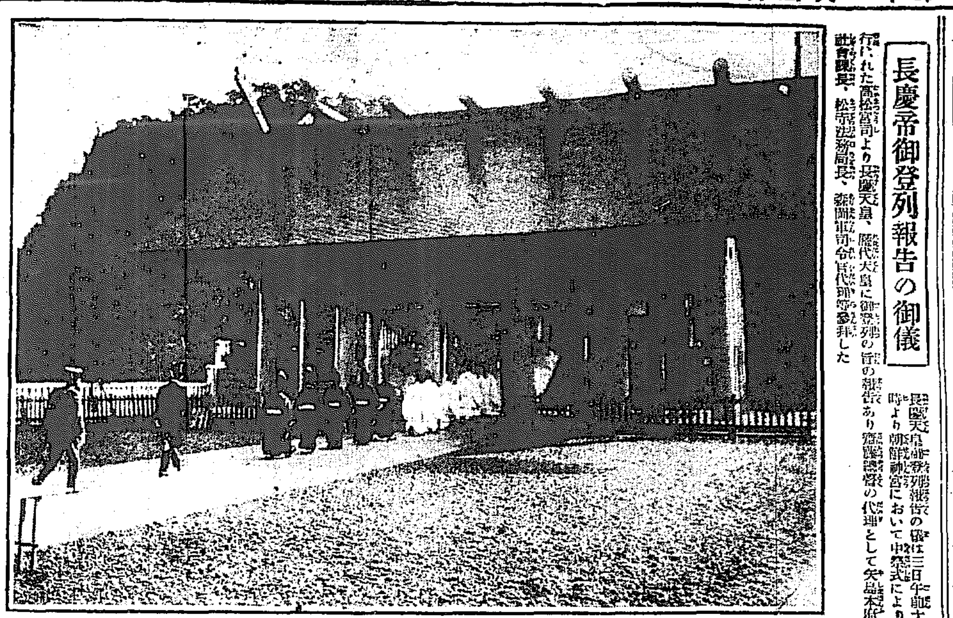

清酒　白鶴　仁川　增田屋　京城

日支通商交涉 愈よ北京に開催
同時に互惠協定會議も開く
全權は芳澤顧兩氏

【北京二日發電】日支通商條約改訂の支那側提議に對する日本の回答は近々發せられる運びとなつたと共にいよいよ日支交涉が北京において開かれる段取となつた、すでに提議が發せられる以前においても雙方間に內交涉を遂げ日本は同條約の改訂交涉に應ずる方針を決した際正式提議が發せられた次第であるが支那の態度が抽象的に止まつてゐた爲正式回答を發するまでに回答の範圍についてなほ一應支那側と正確かつ完全な諒解を遂ぐるの要あり、芳澤公使は外交總長顧維鈞氏と接觸の結果その際は明瞭となつた樣である。今回の交涉に日本側は芳澤公使が全權に選ばれ堀書記官以下委員として支那側は顧維鈞氏が全權となる豫定で同時に開かれる日支互惠協定の交涉に支那側は顧維鈞氏が當たるであらう支那側は提議において成るべく六ヶ月以內に成立を希望してゐるが日本はこれに對し期限はつけなかつたが到底六ヶ月では出來さうにない。然し日本にしても支那側の意もあり徒らに延期せぬものと觀測して成るべく交涉を取り急ぐ方針であると（寫眞右芳澤公使左顧維鈞氏）

明年度の建築費
大斧鉞を加へられ
總額三百卅萬圓

總督府の來年度豫算中內務局の建築營繕費要求額は二千三百萬圓といふ膨大な數字を示したが財務局における査定において大斧鉞を加へられ結局三百卅萬圓に削減さるゝに至つた、それでも本年度豫算にくらべると約百萬圓の增加で內百五萬圓は繼續費、殘額二百十五萬圓は悉く新規工事費である其の主なる費目は次の通り

繼續事業　大學新營費四七四▲裁判所新營費三〇〇▲總督府新廳舍竣工費二八〇

新規事業　平壤署新築費一〇〇▲實業補習學校敎員養成所新築費一七▲小學校普通學校新築費四〇▲中等學校學級新設費六四▲實業學校新設費六三▲高等普通學校改築費六三▲直轄學校增改築費一四〇▲觀測所營繕費計[illegible]新營費二六　その他總督、警察、裁判所官舍の改築等約七十件である

日英條約補足
交涉成立す

【東京電報】日英兩國政府は林大使在任の當時日英通商條約の缺陷を補ふため補足條約を締結しその調印を了したるもその後內容を幾分變改する必要を生じ交涉繼續中の處最近交涉の成立を見たので二日の閣議に右補足八ヶ條を附議し樞密院に廻附して批准を仰ぐこととなつた

後藤子の運動を 憲政會たかを括る
朴烈問題も驚ろくに足らぬ
と幹部では觀測

【東京電報】後藤子の政治倫理化運動並に政本兩派の提携說等に對し憲政會幹部は左の如く觀測して居る

◇◇後藤子が近來老軀を提げ各地を遊說する意氣は壯とするも其の效果は必ずしも之に伴はぬ樣である、之は畢竟來る可き總選擧を期として新政黨組織の下準備とも察せられるが其の際五十名位の議員を獲得しやうなどいは到底至難な業で後藤子が如何に奮闘しても結局大勢に影響を及ぼす迄には至るまい、

◇◇政本兩派は朴烈問題を中心に共同戰線に立たんとの諒解が成つたと言ふがそれは有志だけの間で兩派の提携は依然として困難な事に變りはない樣である、尤も政府並に憲政會としては本黨との協調が出來ぬ以上政本兩派が提携しやうと之が出來まいと、たいして問題ではない殊に之で解散となつたら地盤關係上兩派は必然提携してかゝる可きものと看做して之が方策を樹てゝゐるから何等驚くには當らない

◇又床次本黨總裁は補助艦問題で政府部內の內訌を豫期して之で政本提携に二の足を踏んで居ると言ふが補助艦建造に就ては若槻首相も之が解決を屢々言明せるところで已に政府の財部海相との間につて居る以上財部海相の問題で何等憂ふ可き事態を惹起する虞れはないものと確信して居る

聖上御風氣
御平熱に復されず

【東京電報】三日正午宮內省發表によれば聖上陛下には數日來御風氣に渡らせられ御氣先御食氣には格別御變りは拜せられざるも未だ全く御平熱に復させられず

赤十字祝典
皇后陛下臺臨

【東京電報】日本赤十字社通常總會並に創立五十年祝典は三日午前十時、皇后陛下親臨の上、上野公園に擧行された、陛下は同社創立五十年に際し優渥なる令旨を賜はつた

大政黨樹立に 藤子の周圍動く
一新勢力を夢想して

【東京電報】後藤子の政治倫理化運動によつて生まれた全國各地の普選準備會が漸次政治的新團體の組織に具體化しつゝあることは昨報の如くであるがいはゆる倫理化を以つて單なる敎化運動なりと稱し各方面の人々を網羅する普選準備會の中から新黨組織の傾向を生ずることは後藤子としては夙にこれを豫期しながらもなほその對策に躊躇ひの狀態である、普選準備會にはすでに全國を通じて[illegible]の會員を有しこの中には青年も多數既成政黨よりの轉出者、勞働團體、既成政黨等を網羅し關西の大日本正義團、[illegible]の官吏、鐵道勞働組合、神戸九州北部に多數の團體が加入せることは注目にあたひする點でかくの如く各種の傾向を有する會員を網羅せる所からこの勢力を利用し目下既成政黨が普選對策に惱み無產政黨が內訌に沒頭して居る際に乘じ政黨左右の混沌たる一大勢力を形成せんとする方針の下に後藤子の周圍は頻に蠢動してゐる

樞府本會議

【東京電報】樞府定例本會議は三日午前十時廿分開會、攝政宮親臨の上、伏見博恭王殿下臣籍降下の件を可決した、因に殿下は近く華頂の姓を名乘られたる上、閑院宮華子女王殿下と御結婚になるはずである

奉天派が大總統に 張作霖氏をかつぐ
張學良氏から顧維鈞氏に
打明けた準備計畫

【北京二日發電】奉天側の張作霖推戴熱は最近更に具體化して來て張學良氏は顧維鈞に對し右準備計畫を打明けると同時に何れ組織さるべき正式內閣は顧維鈞氏をして組織に當たらしめんとする旨を通告した事實があるといはれてゐる、一方これに對抗して閻錫山、王懷慶、靳雲鵬等の一味は國民軍と和を講じ段祺瑞を推戴せんとの計畫をなして居るが段氏は右に對し消極的態度を持するのみで所詮成立不可能と見られて居る

大總統に擔がれる張作霖氏

張作霖近く入京して
內閣改造斷行

【北京二日發電】張作霖氏の入京期は今なほ決定しないがその入京と同時に現內閣の改造は必ず行はれる形勢にあつて恐らく安福派より一、二名の入閣を見奉天系の閣員の異動を期すべく見られて居る但し張氏の入京に先立ち楊宇霆氏が入京のはずであるから內閣改造問題もそれと共に決定さるゝやも知れない

西伊兩國首相を 暗殺の陰謀暴露
大規模に計畫された
兩國革命の大陰謀
連累者五十八名佛國で逮捕

【巴里二日發電】バービニョンよりの報道によればスペインにおいて叛亂的運動を起こすべく陰謀をめぐらして居た嫌疑でスペイン人およびイタリー人五十八名はエスターゼルおよびミラーの町で逮捕された、右に關しフランス憲兵隊は詳細なる證據類を發見したと傳へらる、その後フランス當局が公式に發表した處によれば彼等は西班牙國境の砲臺若干を占領し先づ西班牙首相**プリモリベラ**將軍を暗殺し次いで伊太利首相**ムツソリーニ**を暗殺し西班牙伊太利兩國に於いて革命を起さんとする大規模の陰謀を發見し未然にこれを阻止した旨發表した、これが爲め爆彈や銃器を以て武裝を整へてゐた五十八名の陰謀者を逮捕したなほこの外に約百五十名の連累者ありと信ぜられる、右陰謀は三十一日伊太利首相ムツソリーニに對する暗殺未遂と密接なる關係ありといふ

四新聞發行停止

【ローマ二日發電】イタリー政府は四個の新聞の發行を停止した、右は最近首相ムツソリーニ氏に對する暗殺陰謀を激發したと思はるゝ反對派を擁護する爲である、ファシスト黨領袖はすべての同黨員がムツソリーニ首相の生命を保護すべきことを主張しこれに應ぜざるものは除名すると聲明した

阿片令
三日御裁可

總督府阿片令は二日の閣議において決定可決され三日攝政殿下に奏上御裁可を仰ぐことゝなつた、同令の內容は從來モルヒネ材料たる阿片を耕作者より直接會社に讓渡してゐたるを警察の取締上、總督府に於て一旦買上げて製造會社に讓渡することゝなつたので、かつて財政專[illegible]

休會期間を短縮
一月十六日から再開

【東京電報】議會の會期運用についてはその後政府において詮議の結果從來通りとし廿八日から休會、一月十六日（從來は廿日）再開するとし五十二議會より實行することに政府の態度は決定した

王公家軌範
精査委員承認

【東京電報】三日の臨時樞府精査委員會は王公家軌範原案を承認した同案は十日の定例本會議に上程される筈

東京市助役
勝氏と大西氏に內定す

【東京電報】東京市助役は東京府總務部長勝正憲氏第二には復興局部長大西一郎氏に內定

鐵道公債容認は 四百萬圓か
二日省議で諒解成立

【東京電報】明年度臨時別會計中公債に關する部分については一般關係省大藏當局と鐵道省および各植民地間に協議中のところ二日左の如く諒解成立した

朝鮮　要求額七百萬圓、承認額四百萬圓
臺灣　要求額二百八十萬圓、承認額二百萬圓
關東　要求額二百三十萬圓、承認額百萬圓
樺太　要求額三百八十萬圓、承認額百萬圓
鐵道　要求額二千萬圓、承認額一千二百萬圓
即ち公債總額は二千萬圓となる譯である

義務教育費增額
半額を容認
內定額は五百萬圓

【東京電報】義務教育費國庫負擔金の增額につきては既報の如く若槻首相より片岡藏相に對し增額計上を慫慂へる所あり豫算閣議に先だち文部當局とも打合せの結果增加計上に決定して居るが增加要求に對し半額容認で約五百萬圓見當である

朝鮮產馬
軍馬補充部へ購入さる

東京軍馬補充部では朝鮮產馬を購入するため鎌田騎兵大佐が來鮮し目下各方面の朝鮮產馬について檢査中であるが京城附近の產馬は三日午前九時から東大門外府家畜市場で檢査を施行し當日は鎌田大佐外本府鈴木技師、軍司令部渡邊獸醫部長外多數列席し集合した三十頭の乘用、挽馬中から六頭を採用購入する事になつたが價格は平均五百圓である

對山錄

總督、局長會議の結果、鐵道豫算通過の見込確實となり、とこれも報道中の渡邊君から報じて來た。有難う。この上ともよろしく願ひます。

◇剰余金をもつて鐵道公債整理の道をつける以上、新規發行額まで減少するにおよばん、一般會計の公債はもつと少くし、それを特別會計の方に廻せばよい。

◇東京市長の西久保さんでも、天長節の御宴に參列ができないとは何とかならぬものか。宮中席次なども今日では餘程改正を要するものがある。伊澤臺灣總督の席次も大分上になつたが、まだ勅任待遇位にしてもよい

◇日銀總裁は勅任、副總裁は奏任といふことになつてゐるのはどうも可笑しい。なかには乃公の地位は日銀總裁以上だなんて自惚れるバカ者もないではない。世間は案外分つてゐるが、然し分らんものもあるので、井上準之助さんも大臣になつて見たのであらう。

◇故織根の早速整爾君が家賃七十五圓の借家にくすぼつて、雨天にカツモリ傘をさして出掛けた時には、隣家の會社員がバカにしてゐたさうである。して見ると、裏長屋から月賦拂ひの洋服姿、堂々たる紳士が出てくるのも、聊か同情を催す。人を見ず、服裝を見、體裁を見、若くは地位を見るのは、宿屋の女中のみでない。

◇賀川豐彥氏、死線を越えての印税十數萬圓を社會事業に投じ、今ではもとの木阿彌となつて、病める眼に眼帶を卷き。それでも毎月千圓以上は社會事業に使つてゐる。

◇賀川君の貧民窟時代は、人として最も尊敬に値した。ボロボロのワイシャツを着た同君と阪神電車で逢つた時は、頭が下つた　その後文名大いに擧つて、我から得意然としてゐるのを見て、自然に交際も絶えたが、昨今の境遇を聞いて、やはりエライと感服した。

◇命冥加のムツソリニ君、三度うたれて三度助かつた。然し暗殺者の一家誅滅されたなぞは、この人の盛運もかげつて來たらしい。

◇米國下院議員全部改選の結果は、どうだらう。民主黨が勝てば大統領の任期あと二年間け隨分みじめなものになる。

……會……

▲土政水曜會　三日正午より總督府商工課長室に開催土地改良會社東拓總督府より各關係者出席した

▲土木協會總會　朝鮮土木協會第十一回秋季總會は來る六日午後一時より朝鮮ホテルに於て開催附議事項はなく一般會務の報告後左の二氏の講演がある筈

一、植民地制度と朝鮮　京城帝大敎授　松岡修太郎氏
一、支那文化より見たる樂浪遺品　總督府修史官　稻葉君山氏

……人……

▲佐々木藤太郎氏　三日朝入城天[illegible]へ
▲石田千太郎氏（林野調査委員會事務官）三日夜南鮮へ
▲武田左吉太郎（同調査事務官）四日朝江原道へ
▲安藤鐵道理事夫人　三日朝京城通過東上
▲王守善氏（中華民國總領事）家族同伴三日朝發長崎へ
▲竹谷直男氏（留島製練所技師）二日午後十時入城山本旅館
▲フオスター氏（フキリツピン赤十字代表）五日朝滿洲より京城通過內地へ
▲湯中氏（中國交通部參事）六日北京發奉天經由八日京城通過東上

あすの天氣（四日）

高氣壓は揚子江流域から朝鮮にひろがつてゐるから半島は一般に天氣がよくあたゝかいが氣壓配置がやゝ不安定であるから明日は少し曇る

豫報は　晴後曇

溫度　三日正午　一三、〇（華）五五、四
　　　二日最低　二、五（華）三六、五

▲○○女男　サツク
女子專用珍具
男子專用珍具
注文は送金次第密送す[illegible]
大阪今宮[illegible]大生堂

新案特許　はげかくし
男女頭のハゲカクシ丸ハゲのかづら眉毛結入各種に毛なき方いかなる處のハゲカクシにても好きにより作り致します毛生類や色々の物に[illegible]
大阪市港區市岡町[illegible]久本堂

禿頭症脱毛症其他毛髮疾患
治療及豫防劑の權威
九州帝國大學教授　醫學博士　旭憲吉先生創製
養毛劑　內服藥
玄華（ゲンカ）

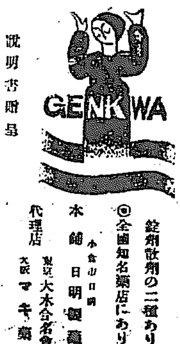

「ゲンカ」は……內服により毛髮に重要なる角質營養素を補充し、毛髮の成長を促進す。
「効果」……確實にして副作用絕對になく、然も服用容易なれば發毛劑として絕對に他の類似品の追從をゆるさず。
說明書贈呈
錠劑散劑の二種あり。
全國知名藥店にあり。
本舖　小倉市日明　日明製藥所
代理店　東京　大木合名會社　大阪　マキ藥局

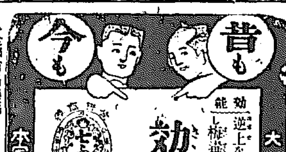

効能で賣れる　七ふく
効能　逆上を引下げ便通をよくし痔疾其他諸毒を下す
大阪　高津表門筋
本家　七ふくや　伊藤長兵衛
全國有名藥店ニアリマス品切ノ時ハ本舖ヘ直接御注文下サイ

天賞堂謹製品
白金と金製　リング

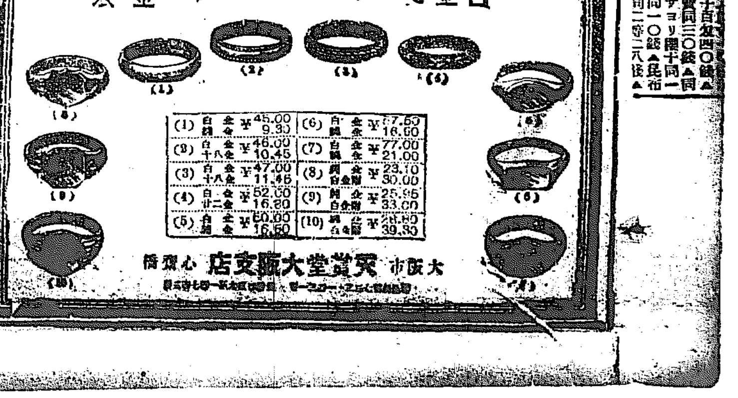

(1)	白金 / 鍍金	¥45.00 / 9.30	(6)	白金 / 鍍金	¥67.50 / 16.60
(2)	白金 / 十八金	¥46.00 / 10.45	(7)	白金 / 鍍金	¥77.00 / 21.00
(3)	白金 / 十八金	¥47.00 / 11.46	(8)	純金 / 白金附	¥23.10 / 30.00
(4)	白金 / 廿二金	¥52.00 / 16.20	(9)	純金 / 白金附	¥25.95 / 33.00
(5)	白金 / 鍍金	¥60.00 / 16.60	(10)	純金 / 白金附	¥28.80 / 39.30

大阪市　天賞堂大阪支店　心齋橋

續々と來る外人獵天狗

英大使令息をはじめ

朝鮮ホテルの狩獵客

獵のシーズンに入ると朝鮮の山にむらがる雉は、獵天狗の興味につられて遠くから獵をやりに内地にとつてはこの上もないお土産となつて上海支那に珍重がられるのであるがそれだけに朝鮮の雉は名物として海外にまで廣く知られて居る。この頃では外人の獵遊客や内地名士の獵天狗がその興味につられて續々と足を朝鮮へ向けて來る。京城にはさきに金剛山林大會、上水道大會、總督府新廳舍落成式それに朝鮮の澄みきつた氣候に外來の名士や遊覽客がひつきりない有樣で朝鮮ホテルは滿員つゞきであつたが、これに入れ代つて輕裝した獵天狗が續々と來城してゐる。目下同ホテルには東京

英大使の令息チリー

氏や同大使館員のダビドソン氏ら朝鮮ホテルに投宿毎日自動車で郊外に出獵し去る日曜日の如きチリー氏はじめだけでも八羽を打つたといつてよろこんで居る同ホテルでは獵シーズンと共にこれらのお客に對して出來るだけの便宜を計つてやりたいといつてゐるし諸外人や內地の外人で本町署から獵の鑑札を受けたものは四人それに今年は野猪が例年より豐富なので出獵毎に

山をなす

有樣である

「こちらで捕つた雉は皆手荷物にして、それぞれ內地や海外に送られてゐる、朝鮮の名物を紹介する意味からいつてもまた外國、內地の名士の朝鮮に遊べる上にも朝鮮には非常に有利なことでこれらの客に對しては出來るだけ便宜を計り特に郊外に自動車を出してやつたり握り飯から辨當、お茶の用意は何時でも準備が出來てゐますが一と潮だ支配人は語つたが、今後はこれから外人の獵天狗が續々と京城に殺到する見込で各種の朝鮮に興味を添へるであらう」一寫眞は右チリー氏左ダビドソン氏

數名の不良鮮人鮮人部落を襲ふ

殺傷—放火—掠奪

間島近來の大事件

【間島特電】一日午後十一時頃龍井より二里離れた龍明洞朝鮮人部落へ突如八名の不良鮮人現はれ在住者二名を殺し數名を傷けた上多數の金品を奪掠、三ケ所に放火し姿を消したが翌二日の未明には更に龍井の東方一里余の宴林洞に一味と覺しき數名現れ二箇所に放火して金品財寶をかすめた 間島近來の事件なるも未だ犯人の蹤跡はつかず當局は愼重

金品掠奪を目的の強盜

賊の系統は○○團

警務局 淺田事務官談

龍井は入つてゐるがごく簡單なもので賊は八名、射殺された良民は二名である、間島には近頃珍しい事件で斯くかうした事件は絶えて居るが賊の系統は○○團に屬するもので金品掠奪を目的とする強盜の部類に相違ない龍井の總領事館の警察には四十人の警察官がゐるから特にこの爲に隊伍を繰出す必要はないから

朝鮮人の無料宿泊所

信賴會の計畫

【大阪電報】關西勞働者の朝鮮人信賴會では大日本神佛信賴會の無料宿泊所建設計畫に賛成して一千三百十六圓を寄附したので信賴會は近く在阪鮮人中の困窮者二千名に對し一人當り白米五合づゝを施すこととなつたその配給は各警察署の指導によつて行ひ五日から七日までの間に配布するそうであるなほ同會の無料宿泊所はいよいよ東成區南片江町に約三十坪の二階建のものをこしらへることに決定したが西尾會長の話では同宿泊所は三階建の設計で七十疊を据付けて二百八十名が宿泊出來る樣にするはずでその一部は是非年內に竣工させ寒さにふるへる氣の毒な鮮人に暖かい宿を與へることにしたいと

革命記念祭

七日ロシア總領事館で

七日は勞農ロシアの革命記念日に當たるので京城のロシア總領事館でも記念祭を執行する模樣

訓練院廣場に水龍おどる

壯快、盛大に行はれた消防署の秋季演習

京城消防署が管轄する京城管內および龍山消防組の秋季演習が三日朝訓練院廣場で盛大に行はれた午前九時總員七百廿名自動車十七臺が續々入場し東大門、龍山兩警察署管內邦部、鮮部公設消防組の秋季消防演習が三日朝訓練院廣場で盛大に行はれた午前九時總員七百廿名自動車十七臺が續々入場整列し來賓席には國友總督府警務課長はじめ京城公職者多數で午前十時小熊消防署長の指揮で檢閱官安藤警察部長は白石保安課長、鈴木本町、信田龍山、森鍾路、原西大門、加藤東大門警察署長と共に入場

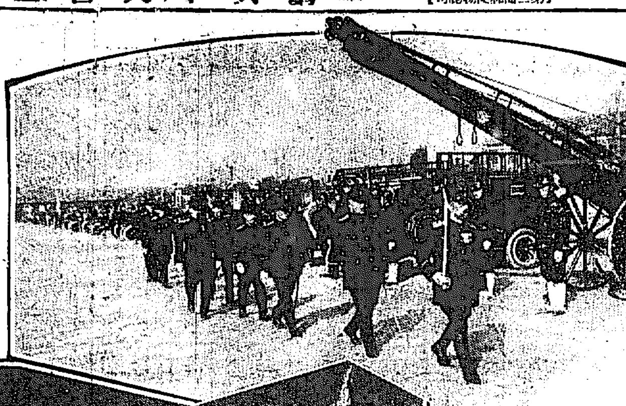

消防演習 (上)各隊の分列式 (下)架空球の射撃

朝鮮代表の有馬優勝す

砲丸拋決勝で記錄十一米六十三、五

【東京電報】第三回明治神宮競技大會の砲丸拋決勝に於て朝鮮有馬辰男君は十一米六三、五を拋げて一等となつた有馬君は開城にあつて常に朝鮮陸上競技界のスローイング選手として活躍し昨年十二米五五を出して朝鮮記錄を作つてゐたが今春は滿鮮抗競技朝鮮代表選手の際十三米六〇五といふ新レコードで昨年の自分の記錄を破り更に去十月十六日の第三回朝鮮神宮競技大會で十三米九四といふニューレコードを出し砲丸拋のレコードは悉く同君が出し且つ同君が破つてをつた譯の者である、東京電報によると同君が十一米六三五で決勝一等になつたと報じてゐるが何にしても朝鮮代表選手がこのレコードは電報の誤りかさもなくば當日のフキルドコンデイジョンが餘程惡かつた因のではあるまいかと思はれる因に同君のレコードは十三米九〇で日本記錄は十四米九七五であるが何にしても朝鮮代表選手が明治神宮競技に優勝したことは有馬君が最初であり同君の朝鮮競技界に起すセンセイションは實に大なるものがあらう

實に愉快 矢島杉造氏談

明治神宮に遠征した朝鮮軍の砲丸投げの選手有馬辰男君が優勝した報を齎らして總督府社會課長勝育會理事矢松杉造氏を訪へば氏は欣然としてかたる

砲丸投て優勝した有馬選手

「有馬君が明治神宮競技の晴れの場所で優勝したことを聞いてまことに欣懷に堪えぬ、實はそれほどまでに豫期してゐなかつたために尚更ら愉快である。同君が斯く好成績をあげたことは獨り同君の榮譽のみならず朝鮮としては始めての優勝であり更らに我が朝鮮體育界の爲に萬丈の氣焔を吐いて異れたのである。同君の健鬪に對し萬腔の感謝を捧げ同時に今後の活躍を期待したい」

及び軍艦の總勝をおへ、引續き分列式に移つた午前十時四十分から呼び物の演習第一ゼットボール開通は鐘路一等で次ぎが龍山、京城驛前で第四は四等になつた、次ぎに提灯射擊に當つては爆發するガソリンボンブ二發の架空ボール射擊は壯觀を極め殊に最後に赤と青の二條の水を送つて訓練院廣場の二大水柱を現出し觀衆をあつと驚かせしめた、式は安藤警察部長の訓示で解散したがこの日は暖い小春日和で觀衆は場を埋めて盛況を呈した

高山氏を刺した末學先の公判

一審通り死刑を求刑

けふ京城覆審法院で

故李王殿下御葬儀當日同殿下御遺骸の安置を謀り、當時の內府吉野町府協議員高山孝行氏を刺殺し同佐藤虎次郎氏に重傷を負はせた宋學先に對する控訴續行公判は三日午前十一時から京城覆審法院第三號法廷で末廣裁判長係森村檢事立會の下に開廷されたまづ松本官選辯護人から當時の狀態について簡單な質問ののち檢事の論告に入つたが檢事は【被告事實は明瞭であり動機は單なる嫌惡にすぎないもので被告は責任は全然ないから一審通り死刑を求刑した】にくも檢事の論告がチツと一厠に…松本辯護士の減刑論あつて正午一まづ閉廷したが傍聽席は相かわらず滿員であつた

金錢を詐取

京城俱樂部員と稱して

最近京城を中心として各地を京城俱樂部員と稱し年會費十圓遊戲の賃又は寄附等の集金に來れりと告げ金錢を詐取する者ありと右につき京城俱樂部員の語る處によれば內地人風の男がいわくつける家族に對し俱樂部などをうかゞひ家族に對し同俱樂部においてかゝる集金人を派出しなることと絕對になく人々に迷惑を感じをれり云々と各自十分相當の注意を要すると

不穩學生に檢事の求刑

懲役三年から一年

けふの續行公判で

昨夕刊既報の故李王殿下國葬當日不穩文書を散布して騷擾した不穩學生の公判は引續き三日午後一時から京城地方法院で開廷更に被告から左の求刑があつた

懲役三年　平北安東郡東後面三山里學生　李炳立(二三)

江原道春川専門學校生徒

懲役一年　柳晃熙(二二)

其他九名(昨夕刊參照)懲役各二年

海軍飛機平壤出發

けさ大連へ

【平壤特電】海軍飛行機三機は四日

大商店を荒す萬引青年捕はる

三越の被害だけで千餘圓

犯人は前科二犯の兩者

最近府內本町通り三越吳服店、本町ビルはじめ吳服店雜貨店に萬引の被害頻々として起るので各警察も警戒中二日午後三越吳服店で不審な男を認め本町署刑事のため取押され取調べの結果慶尚北道金泉郡生まれ、府內光熙町一ノ一五四神藏燒成文吉(二十一)ら竊盜前科二犯もある不良青年で、自白した件數だけで十六件四三越吳服店で三越の羅紗をはじめ千圓に達してゐる、彼は竊取した物は新町古物商相組に全部賣り飛ばし女物は本町五丁目のカフエー黑猫方女給田邊スマに與へてゐたと自白してゐる

海軍機大連着

【大連電報】今朝平壤を出發大連に向つた大村海軍航空隊の三機は午前十時半泉水子飛行場上空に現れ同五十分三機無事着陸を終り午後大連を訪問した

列車內で暴れ狂ふ

進行中に發狂

二日午後九時四十五分京城を發した釜山に向ふ第二列車の三等乘客に甚だ異なる內地人男が大邱驛通過後發狂して便所や洗面所の窓硝子數枚を打破り更に飛降りんとするので同列車の二等車掌が搔さへんとしたが中々手に負へぬので同乘した乘客の助力を得て其人をロープで縛り上げ大田驛で官に引渡したが進行中の列車內で一時は大變な騷ぎであつた

入り更に今年初めて競技種目に加へられた飛行競技は立川飛行場で行はれた

新潟縣優勝

府縣青年團陸上競技は二日に互り行はれた結果新潟縣優勝し昨年の覇者北海道は第二位に落ちた

慶北教員庭球大會

【大邱】第二回慶尚北道教員庭球大會は大邱道廳庭球部主催で七日午前九時半より三笠町公設コートで開催されるが第一回の優勝者は大邱の川崎原組である

密行隊が怪漢逮捕

本町署管內で

二日夜本町署の密行隊が管內から擧動不審な男崔○○(二二)を逮捕しまづ深夜手厚司法主任が取調べた後非常な高等係に移し三田朝鮮高等係で嚴重取調べ中で其の內容については同署はかたく祕密にしてゐるが若同人から最近の事件解決の端緒を得られる事が出來れば高等課も嬉しいと語つてゐる

龜屋染工場

旗、幟、染、印袢天

京城黃金町五丁目 電本一五八五

早法野球無勝負

補回戰に入る

【東京電報】六大學リーグ早法第三回戰は二日午後二時四十分から戶塚球場に於て原(球)新井(審)の審判の下に法政の先攻にて開始、法政は終始一貫鈴木の好投と水上の球をよく打つて最後まで早大を壓したが度々の好機を逸して空しく、早大は亂打を續けて之を無得點に終り補回戰に入つたが日沒の爲め零對零の無勝負となつた、閉戰四時四十分、

神宮競技最終日

李王も台臨

【東京電報】神宮競技最終の今日は恰も明治神宮祭日に當る神宮參拜者の群は外苑に流れこみ競技場は早朝から最終日に相應しい賑かさを見てゐる一方前日の新記錄續出に興奮された選手は一層の緊張を示し掉尾の飛躍を試みんと何れも熱心な練習を續けてゐるこの日李王殿下竹田若宮兩殿下は午前九時早くも御來場選手の練習等にも熱心に御覽になつた午前九時半男子バレーボール準決勝は東京コメット對浦和師範女子バスケット新潟高女對香川女子の決勝戰から開始され角力場は全日本力士權試合が續けられ其の他劍道柔道弓道ピンポン等も一齊に決勝戰に

梅鶯會淨瑠璃會

竹本眞梅の主宰する梅鶯會は四日五日の兩日午後六時より京城劇場において大淨瑠璃會を開く(入場無料)主なる語り物は次の通り

◇初日 嬉谷(陸華)蝶花形八(富士)赤垣(鶴扇)菅掛(榮扇)忠臣藏道行(掛合)

◇二日目 賀直(寬)堀川(吉鶴)忠臣藏七つ目(掛合)柳八陣(龍田)

電話開通

本局　三八六六番　府內西四軒町六　寺田壽夫

四日のラヂオ

朝鮮音曲デー

◇ニュース朝鮮歌◇茂琢券長唄◇金玉爽◇同朝鮮券長唄小月◇金泰運フルートオボ合奏◇推鼓(?)後◇錦昌琵◇ピアノ獨奏◇コルデンスの突驪琴孤琉◇ラヂオ劇「睡鈍の音」名朝鮮劇女優◇劇青伴(?)洪承水外

明日(五日)

◆筑前琵琶演奏會 午後九時から公會堂で京城旭會有志主催西頭旭國氏歡迎大演奏會を開く

淨瑠璃會 大阪米敬 第二回 語久藏、名古屋米藏 義太夫

洪城校運動會

南川消防演習

帝國公債契約者大會

モルヒネ密賣 仁川署に檢擧

主なる納入先 各鐵道局遞信局師團各省 有名銀行學校郵便局官衙商店

特許 日本の誇り暖爐界驚異の的 各國 フクロクストーブ 北海道より出て世界を征服しつゝあり!!

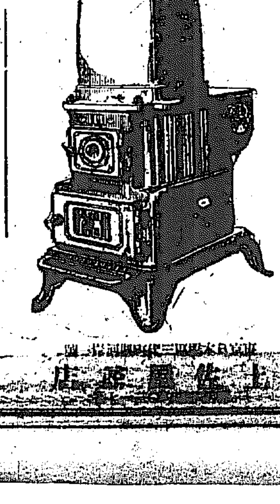

フクロクストーブ 考案者 鈴木彌三郎氏

特約店募集 福祿七德

(カタログ申込次第無代送呈)

發賣元 土佐屋商店

醸 良清酒 千代 醸造元

慢性胃腸病に デブスー氏錠 今晩のんで明朝の 容体に御注意

各地知名藥店にあり

子宮病血の道リウマチスに 神仙

眼鏡專門

度數正確品質最良 處方レンズ迅速製作 各眼科病院指定調製所 京城本町二丁目 大學堂眼鏡店 電話本局二三七五番 發賣元 大阪市南區鰻谷西ノ町 大學堂本店

耳 專門藥 オートミン

田中式豚肉料理 新羅燒 本町二丁目東洋屋ノ新製品 御注文ハ電本局一三二番へ

毛を生せ メデカル療法進呈

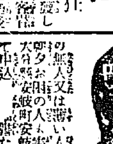

月ヤク

受領 金牌 御婦人に御注意 皆さん本椿香油の誇りは品質にあるのです

近來薄い油によい匂をつけて賣つて居る惡品が澤山あります是は髮の爲に最も惡いのですから匂だけに迷はず御注意下さい

東洋第一の賣れ行ある日本名產 本椿香油に限ります

九條公爵家其他華族方御常用の榮を得

本椿香油 本部 大阪西區

榮光と歡喜に輝く釜山港
記念の催し大當り
三城生

【釜山】開港五十年記念の佳日を機として賑しく幕をあけた釜山商業會議所の見本市、および港灣展覽會、物產陳列館の貿易品展覽會や府金融組合協會主催醸造品々評會等を總まくり的に見物してあるく

見本市
何しろ昨年府はじめての試みとして開催したのが非常な好評を博したので今年は更により以上の成績を收めんと出品物や規模等を擴大し釜山において蒐集される商品の悉くが館內狹きまでに陳列されてゐる、館內には喫茶店、即賣店等を設け又草花屋には今を盛りの大小數十種の見事な菊花が人氣を呼んでゐるが第一日の入場者は六千名を算し第二日は更に增加し觀覽者があつた由に一萬に垂々としてゐた、一方見本市開催の報に接した遠近各地の小賣商人は、この期に優良品の手合せをなさんと集まり來る者二日までに六千名を數へ相當手合せが行はれた模樣である、入場時間午前九時より午後四時迄

貿易品展覽會
府と釜山に於いて生產し、若くは移入され輸出される貿易品は大概蒐まつてゐるやうで、品目數によれば約二萬二千點を數へらる、叢類あれば、諸機械類あり、農具から衣類諸機械建築用材に至るまで一堂に陳列され、ために學校兒童等の團體觀覽者が頗る多く第一日の入場者三千名第二日は四千名を算した、陳列品の多くは見本品であるが中には即賣品もあり第一日の賣上げは二百圓餘りであつた

醸造品々評會
まだ具體的の審査は發表されないが總括的に見て技術の進步、品質の向上は驚嘆に價するもの多く內地醸造品に比して遜色なきのみかなかには內地優良品を凌駕するものも少くない、殊に味噌、醤油の醸造技術は近來著しく進步し、一度賞味した者をして驚かしめてゐる、酒の醸造については馬山は古くから聲價を得てゐるに反し釜山は年一萬石を醸出するに拘はらず未だ聲價を認められてゐないのは釜山の醸造に惜い次第である、然しながら今回の品評會に依てその聲價を十分認められることゝ思ふ

港灣展覽會
會場を見本市と同樣、商業會議所內に求め、その三階の全部を陳列にあてゝゐる、港灣に關する參考品は一般の眼を驚かすもの多く殊に釜山港擴張當時の古き寫眞は見る者の眼を惹しく興味をそゝる品物である、その他各種の統計、世界主なる港灣の寫眞と釜山港との比較は釜山の將來に對する一の暗示であらう

其の他の催し
この他に、商工俱樂部、各町聯合に各旅館、各派の生花會が催され、東本願寺には郷土史料參考品の陳列も行はれてゐる

市中の賑ひ
記念祝日第二日の市內は前日に增した賑かな人出で、長手通りを中心に大正公園の菊人形にかけて見物人の來往おるが如く、各町の演しものは野舞臺の上でその妙技を競ふてゐる、夜となれば店頭の灯きらびやかにともり、色とりどりの飾燈にはえて一層の美觀を添へ却々賑ふさかんである

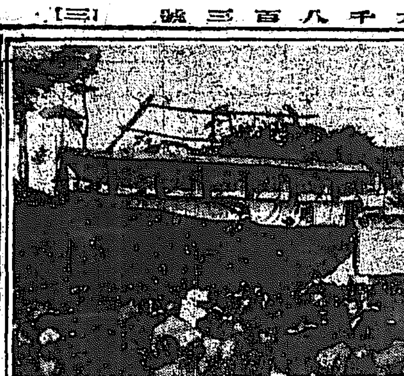
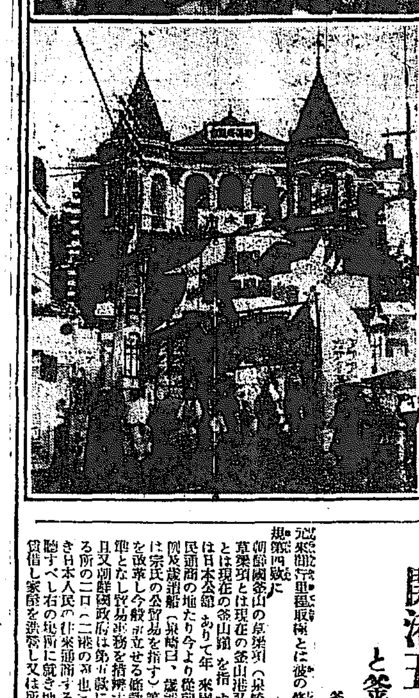
歡び溢るゝ釜山港　（上）龍頭山における記念祝賀會（下）見本市の前景

鎭南浦の府議戰
運動始まる
多數の新人が出やう

【鎭南浦】府協議員選擧は內鮮人何れも激戰模樣にあつたが昨今ぼつぼつ候補者問題が府民の話題に上るやうになつた、現議員が全部再起しても四名の不足は新候補者の出現を要するのであるから時日の切迫につれ多數新顏の出馬を見るべく今回の選擧は新人の出場に興味はつながれて居る、現議員の內伊井技師、國雨氏はすでに運動に着手し立川氏は有權者へ依賴狀を出した、鮮人側では現議員林炳日氏、新顏として李根軾、鄭匡鉉氏等が運動を開始した、現議員野田良二氏は旅行中で起否不明、同李鎭爀氏は再起の意思あるも其兒が實業家たるのゆゑを以て遂職の理由に爭ふ如きは策の得たるものにあらずと再起方を勸告して居るが晩客友人間において再起を慫慂しつゝあれば結局出馬するものと觀測されてゐる

鮮人側有權者大會
六日に開く
新鮮人側有權者大會準備會にては協議施かれて過去二期間の實際に鑑み成るべく多數の議員を出す必要ありとして左記刷物を各有權者に配布し來たる六日午後七時鍾南新物產客主組合事務所において有權者大會を開くこととなつた

府協議員選擧期日も今後旬餘に迫つて居ります、選擧制度が一度頒布せられて以後今度で第三回選擧であります、然るに從來吾人はこの協議員といふものが府行政に對して何等の決裁の權限がなく單純な諮問機關に限られてをることを不滿とし出馬を躊躇して來たことは事實であります、而して斯る權利すら拋棄して見ると結局我等には尙ほ不利なことが多くあることは既に過去が證明する所であります、之に鑑みました吾人は茲に蹶起し以て一票と雖無關心に虛扱せず最も有効に使用し眞に我等の利害休戚上眞重なる關係のある府行政上諸問に應じ得べき識見と德望のある人格者を我等有權者二百廿人の中から多數選擧せしめんとするのが即ち今日本會を發起した趣旨であります願くば有權者諸氏は特に此旨を諒察せられ一齊に臨場し以て此に對する討議を逐げられんことを切望します

松都面議員の候補
三名を公認
【開城】松都面々協議員の選擧は來たる十一月廿日で、內鮮人共に相當暗中飛躍が試みられて居る際內地人側においては、前面長守山崎三郎氏、在郷軍人會開城分會長高崎鉉錫氏、消防組頭松都金融組合理事久野傳次郎氏の三名は、松都面民有志者の後援のもとに公認候補者として名乘をあげた鮮人側にあつて立候補せるものは朴宇鉉、金永澤、金教鳳、馬鋼謨等の諸氏で立候補の意志あるものに孫鳳祥、孔聖學、金正浩、林鳳鉉、崔漢永、林鍾文氏等がある鮮人商人側にあつては、寄りく協議をこらし商人側より一兩人の議員を絞り出さんと運動中で、張戒渙、金鎭中諸氏が意中の人である。その他內鮮人共に機を窺つて居る人々があり期日間近く意外の波瀾を捲きおこすやもしれない。

結局總督の決裁を仰がう
平壤電氣買收問題
【平壤】電氣府營に關し平安南道および平壤府當局と總督府當局との間において過日鐵水內務部長松井府尹が上城打合せの結果買收價格を決定しこれを平電に通告した處宮川社長はこの價格を不當とし總督府當局の意向を確むる爲過日上城したが一方道および府當局は宮川社長の歸壤が手間取れ一面府協議員選擧期日も間に迫り鮮人側にて候補する者は電氣問題を提げて立候補する者尠からず內地人側にありては府民の利害に關する問題を約四ヶ月にわたり全然府民の知を許さず極端なる秘密主義と待合政治式の遣り口に不快を抱きかくの如き問題は相當府民の意志をも容れ與論に聽くべきものとし府當事者の折衝を八百長と見てをる向きも少からず問題が長引けば長びくほど各種の紛糾を惹起する虞をおもんばかり一日午前知事室において知事、內務部長、府尹と密議を凝らしたる結果午後一時から府議室において鐵水內務部長、松井府尹は龍田平電專務と會見し假契約の調印を求めたる處龍田專務は未だ會社重役間の意見の一致を見るに至らざるを以て調印をなす事能はざる趣を答へたるを以て道および府當局は徒らに宮川社長の歸壤を待つて時日を遷延するを不可とし鐵水內務部長、松井府尹は二日午前零時卅分發列車で上城し直に總督府の手續きを取り第一平電がこの價格の買收に應ぜざる場合は總督の決裁を仰ぐ事に決定したが、聞く處によれば買收價格の差は極めて接近して居るが兩者間にて、圓滿に解決する府民その他各方面の思惑等もおもんばかり兩者共僅少なる差を固守して動かず結局總督の裁決を仰ぐに至るであらうと

買收額は絕對的
掛引は一切しない
青木平南知事談
【平壤】內務部長と府尹が出城したので今度は電氣問題も何んとか片が付く筈である、總督の決裁を仰ぐまでに至らずして解決が付くとしても東上中の總督總監の認可を要するので總督府から東上する人達の都合もあるので解決を急いだ譯である、買收價格は蓋を開けるまでは發表されないが世間で考へて居るやうに兩者が步み寄つたのではなくて當初宮川社長が自分の處に來て今度の開け方は雙方共極めて紳士的態度を執つて纖れ商人のやうな掛引は一切せないと云ふ約をしたので其後府尹が買收價格の案を持つて來て交涉の結果多少買增しをする餘地を殘して幾分安い價格を提示しやうかと云ふ相談であつたが自分は宮川社長との口約があつたので最初から最高の價格を提示する事にした、その代り當初の口約の通り一文一錢の買增しもしない、また出來ない額を最初から提示して居るのであるから平電側では多少の餘地があるものと考へて居るらしいが縷日商人のやうな態度は雙方はしない約束だから宮川氏もこちらの提出した價格を不當とすれば勢ひ總督の決裁を仰がなければなるまい

モーニング姿で事務整理に忙しい
新保安課長富永さん
十日までには赴任する
【全州】全北道警察部長富永文一氏は一日附をもつて本府保安課長に榮轉した、氏の來任は昨年八月で在任一年二ヶ月におよんだ、その間氏が新人として上下の氣受のよかつたことはいふまでもない、殊に部下に對し親みをもつて接したのでいづれも良部長として敬慕してゐた、それだけ今回の榮轉には少からず驚かされてゐる、二日部長室に同氏を訪ふと早くもモーニング姿になつて忙しさうに何彼と片付けてゐる、例のヤギ髯を撫でながら「ヤー御厄介になりましたが自分も驚きました、しかし全然緣の切れた譯でもないからネ皆さんに濟まないと思つてゐる、未解決の仕事は高敞郡の强盜事件が一つ殘つて居るがほかには何もない、巡閲は少し殘つてゐるが道內は一巡はした」因に出發は十日以內にしたいと

仁川の消防演習
【仁川】仁川署では六日午後零時から內および附近空地において消防組および夜間消防隊の服裝器具點檢および秋期消防演習を行ひ石橋消防組頭の講評訓示ありたる後、公會堂において慰勞宴を催すはずであると。

小學校を中心として
烏山に大紛擾起る
校長の不親切に憤慨して
管理者以下總辭職
【平澤】烏山はかつて普通學校費高等小學校にも紛擾勃發し管理者等の盟休騷ぎあり、又々學校當局は去る二十八日評議員は一日附を以て總辭職をなすに至り今や收拾の余地なき狀態である、事の

起りは
昨年四月現校長入江千助氏來任以來兒童と職員間の折合惡く始終問題の種を蒔き父兄間においても等しくひんしゆくせる折柄今年の中等學校入學試驗における成績不良であつた爲兒童保護者等は今後の學校當局に對し六年生以上は特に補習を、五年生以下に對しては時折り宿題を課して在家中は勉强中等學校入學者の能率增進方をしばしく懇願したが全然耳を傾けぬのみか「本校生徒は高等科を了へ工業學校に入學せしめ又は農業せしめた處で余（校長）の

俸給が
のぼるではなし「當折損のくたびれ儲けだ」などゝ暴言を吐き剩へ父兄から授業振りを批難を蒙る等、平素の授業振り全く不熱心の上、校長の不熱心なるは父兄からも批難の的となつた、こゝにおいて父兄等は關係者においても打ちすてゝ置くに忍びず過般父兄大會を開き（一）校長の更迭（二）學級の增設等を決議し管理者および評議員に對しこれが實行を促した結果、過般來管理者並に評議員等は交々水原郡當局に對しこれが解決に關し陳情しかつ迫つたが當局又一笑に附して毫も顧みざる態度に一同はごふをにやし、管理者まづ辭を擲ち、評議員も又遂に總辭職をなすに至つたが、當局は何等

善後策
を講ずる模樣もなく在再拔任の狀態で今日の騷動解決の曙光すら認め難く父兄等何れも兒童の教育上憂慮しをり何時盟休騷ぎが勃發するやも計り難き狀態である

新義州消防演習
【新義州】新義州消防組では十一月一日定例の消防演習を午前八時から驛前空地において施行し、次いで機械器具の點檢および操法あり了て燒落しの燒れ競爭あり、次いで三宅新義州署長の訓辭ありて後小宴を開いた

大邱消防演習
盛況裡に解散
【大邱】既報の大邱秋季消防聯合演習は二日午前九時から大邱驛前廣場に集合點檢あり同十時演習開始發煙筒第一、二、三の各部より十名を選出し消衣競爭あり一着四分五十秒、地上二十五尺より救助袋を取付けて避難者救出演習および警備隊で自動車ポンプ操法の基本動作を行ふ、次いで山十、片倉、郡務所、驛前に敷設の本郡消防組警報の本部および大邱消防組等參加各放水し競爭の二彈をけくした、次いで水道水壓試驗放水、模擬大火災消火等の演習あり岩井署長の講評、松本消防組頭の訓示ありて演習終了午後一時盛況裡に解散した

滿鐵附屬地を
自治制にしたい
三日奉天で協議會
【安東縣】滿鐵沿線附屬地は何れも滿鐵地方事務所で統一してゐるがこれを自治制にしたいとの意見りさきに奉天で開かれて地方委員聯合會でのろしを擧げその結果長春、奉天、安東外六地方が委員となり三日委員會を奉天に開く事となり大連、營口、安東二名を代表として二日出發した

久しぶりに豐漁を
豫想される明太
水產試驗船が一日に三百尾からの水揚
【咸興】咸南における水產物中首位を占めてゐる明太魚は大正八年以來殆ど漁獲皆無の有樣でこれがため沿岸漁民は全く枯死の狀態であるが本年は例年に比し水温の低下が早く既に明太の如きは早くも群集をつくる狀態で本年は明太の大漁を豫想されてゐる、右につき道當局の談によれば元山水產試驗船は十月十三日以來多き時は一日三百尾少き時も一日百尾內外の明太を漁獲してゐるので或は大正八年以來の大漁期を見るやも知れぬとの事である

慶北の稻作
二百廿萬石
【大邱】十月二十九日現在調査の慶北道稻作狀況は管內北部および東部海岸地方は良好な作柄で秋收期に晴天引續き取入れ順調に進捗しつゝある、これを一般的に觀察すれば九月二十一日の第一回收穫豫想高より四七、五八九石即ち二分三厘の減收をみたが二、二〇〇四八石の收穫を豫想せられ大正十四年の實收高二、〇四五、四七八石に對比すれば一五五、〇〇八石に對比すれば

慶北出品協會
明年豫算可決
【大邱】慶北道出品協會は二日午後二時から道廳會議室において開會伊藤內務部長會長席につき本年度の事業報告および明年度の豫算打合せをなし滿場異議なく原案可決同四時半散會

北支那學事視察團
【新義州】朝鮮總督府主催の北支那學事視察團一行は一日夜八時四十分安東驛を出發したが驛頭には道廳員および新義州各學校職員その他約五十名の見送りあり、河野學務課長外三十名はこれ等見送り人の萬歲に送られて首途についた

仙掌の庭球大會
【天安】十月三十一日京南線仙掌驛コートにて催した庭球會は京南沿線の選手集合の結果谷岡、均組が優勝しカップを獲得した

教員檢定試驗
【平北】においては十一月一日より七日間小學校および普通學校第一、二、三種教員檢定試驗を新義州公立小學校講堂において施行したが今回の出願者は百六十七名であつた

囚衣を脫ぎ捨て
眞はだかで逃走
釜山刑務所の强盜囚
人員點呼の際發見
【釜山】既報釜山刑務所に本年八月二十一日即ち天長節に入獄し十月三十一日の天長節祝日に脫獄を企てた慶北迎日郡生れ强盜犯人李俊用（三〇）はその後嚴重な搜査中であるがまだ逮捕されない、脫獄當日は天長節の休み日で、俊用は他の囚人四百名と共に藁細工所に起臥し居り職務の混雜にまぎれ、高い塀を乘こえると同時に囚衣を脫ぎ捨て眞つ裸となつて東萊郡沙上面方面に逃走したのを目撃した者がある又學校の拜賀式、終つて歸りつゝあつた雜業年從等が脫獄者と見て追跡した事實があるので刑務所內では脫獄を企てた數十分の後人員點檢の際發見して大騷ぎとなつたらしく、その時は犯人は早山こえをして鎭海方面に逃亡したあとだつたので如何な搜査も効をなさなかつたらしい

在鄕軍人射擊會
【仁川】仁川在鄕軍人會仁川分會では十一月七日午前九時より仁川警察署射擊場（富川郡多朱面）において總會並に射擊大會を開催

開港五十年の考察
と釜山府民の覺悟（四）
釜山府尹　泉崎三郎

元來租借行里程取極とは彼の修好條規第四款に

朝鮮國釜山の草梁項（泉崎曰、草梁項とは現在の釜山港又釜山とは現在の釜山鎭を指す）には日本公館ありて年來兩國人民通商の地たり今より從前の慣例及歲遣船（泉崎曰、歲遣船とは宗氏の公貿易を指す）等の事を改革し今般新立せる條款を標準となし貿易事務を措辦すべし且又朝鮮國政府は第五款に載する所の二口（二港の事也）を開き日本人民の往來通商するを准聽すべし右の場所に就き地面を賃借し家屋を造營し又は所在の朝鮮人民の居宅を賃借するも各其隨意に任すべし

以上の全文よりするときは邦人の釜山居住の自由は明かなるもこの居住に伴ひ邦人が居住地の釜山以外へ旅行せんとする場合は

如何なる狀態
でありしかといふに修好條規の附錄約第四款に規定したる朝鮮國箇商各港にありて日本國人民地基を租貸し住居するは各其地主と相議し價を定むべし（中略）釜山草梁項日本公館には從前同國政府より守門、設門を設けしが今後之を廢撤し一に新定の程限に依り標を界上に立つべし（下略）とある、前記條文中の守門、設門、うんぬんについて大いに述ぶる必要があるがそれは後段に讓るとして更に同約定の第四款に左の如き記載がある

釜山港に於て日本國人民行步を得べき道路の里程は波止場より起算して東西南北直徑十里（朝鮮里法に依る）と定む東萊府中に至ては里程外にありと雖て特に往來を得べし此里程內に於て日本國人民隨意步行し土地の物產及び日本國物產を賣買するを得べし

とある以上記述する處が即ち日本人に對しての居留地行里程取極約の精神であるがそも〳〵この間行里程取極なるものは德川氏時代にありて宗氏が朝鮮政府と取極めたのであるが從來の釜山居留地、邦人は妄りに居留地より他所に行くことが出來なかつたのである、即ち守門を出ることも自由を得なかつた

守門とは何か
即ち邦人居留地內を以て石築の壁を以て圍みたるその正門通路の處に門でその門は何處にあつたかといへば今の第一銀行の處にあつたのである、この守門は門衛として武官が番をなし日本人の出入りは勿論朝鮮人の通行も一々誰何し以てその他行所を所持せざるときは通行はもとより禁ぜられかつ條文に照し相當處罰せられるとなつてゐた、それで內鮮人共に自由に通交往來の自由を禁ぜられてゐた、又今の草梁の草梁觀の上手には設門といふがありこの設門も守門同樣、內鮮人の通行を取締つてゐた 日本人は他行の自由を與へられてもこの設門より先に絕對に行くことを禁ぜられてゐた、但春季の彼岸には古館にある墳墓に展墓するだけは

特に古舘まで
の通行が許され平時は如何なる形あるとも官民共に通行禁止、東萊溫泉に入湯などとけ思ひもよらぬことであつた、然るに明治九年の修好條規締結により南北東西共に一里（日本の一里）に擴張されしかして明治十五年八月三十日に辨理公使花房義質氏と全權大臣李裕元氏との間において取結ばれた修好條規續約中新は四方各五十里（朝鮮の五里）に擴大され次いで明治十七年十一月二十九日辨理公使竹添進一郎氏と督辦交涉通商事務金宏集氏との間に締結されし間行里程約書により更にその區域が擴大されて

東は南倉を限る、北は梁山を限る、西は昌原馬山浦、三浪倉を限る、南は天城島を限る

ふ皆に宗氏以來未曾有の地域となり居留民は活躍の地を認められたのであ……

仁川本町一丁目　朝鮮銀行仁川支店　電話三一一、三一二番

仁川港町四丁目　朝鮮殖產銀行仁川支店　電話六二四、二九〇番

仁川本町二丁目　株式會社　安田銀行仁川支店　電話一五〇、一〇八番

仁川本町二丁目　十八銀行仁川支店　電話九一・一八〇番

仁川港町五丁目　朝鮮商業銀行仁川支店　電話長三六番

驚クベキ特效藥
酸素丸
腎臟病、心臟病、神經衰弱、一般衰弱、貧血、血の道、子宮病、諸病、ヒステリー、月經不調、月經時の疼痛、尿道狹窄、慢性淋病、常習頭痛、肩の凝、糖尿病、胃病、淫萎、咳喘、又ハ眩暈、バセードー氏病、常習便祕
價ハ七日分一圓、十五日分二圓、三十日分四圓
酸素丸製造元　南滿洲本溪湖　中西亮

宮內省御用達　ヒゲタ醤油
銚子醤油株式會社
代理店　京城明治町二丁目　山邑酒造株式會社京城支店

內科　胃腸病
京城明治町二丁目公設市場前
石川醫院
電話本局一三九〇番　三五九〇番

本林のキナヱン丸
かぜ・ねつ
まん熱、おこり
マラリヤ熱の良劑
藥價廿錢、五十錢、壹円
本舖　大阪　本林丁子堂

倭城台の花
藤波正枝嬢の結婚
新郎は仁川の力武氏

◇……木の葉が まつかにそまつて一つ〳〵落ち飛び南の空へ行く孤雁の聲を聞く頃になると年頃の娘を持つ親心のいらだゝしさはいふまでもないが、青年男女の胸には、いぢらしい戀が芽え、やがてはいみぢい新生に向つて愛をいろげ愛の交響樂の合唱を奏でるのである、かうしてそのシーズンは自ら作られて最近結婚數がウンとふえて來た。――先月だけで府内であげられた結婚式は十數組旭町一丁目渡邊定一郎氏の愛嬢幸子さん(二〇)が本月二日朝鮮ホテルで結婚披露を行ふ、また本月中旬には倭城臺きつての

◇……美人小町 藤波本府通譯官の長女正枝さん(二〇)が仁川實業家力武加次郎氏の次男平八郎氏と仁川大神宮で三々九度の杯を交すこととなつたこの出雲の神をつとめたのは藤原前警察官と本町二丁目の藤原國太郎氏「貰ひ貰りですから」と藤波夫人は語つたが、なかく〳〵どうして正枝さんは大正十三年の春、京城第一高女出の才媛最近までは明治町マッケー氏に通ひフランス語の稽古にいそしんでゐる、お父さんに似て朝鮮語は好論、ピアノでござれ、西洋趣味なら友達の中でひけをとらない、新郎力武平八郎氏は早稲田大學

◇……經濟科を 專攻した秀才である「その前にも方々から縁談はありましたが本人の希望でもありますし、日がへりの出來るところにやりたいと思つて、仁川に選んだわけです」と官舍で藤波夫人は大よろこび、後一月といふので官舍の中は玩具箱をひつくりかへしたやう、近いうちにはそのすぐ下の弟が新婦の匙をあげるとやら藤波家はお目出た續きである(寫眞は藤波正枝さん)

けふの料理

からし蓮 材料は五人前の分量、蓮を先の方二節分、芥子を盃に一杯、白味噌を盃に二杯、二十匁、砂糖を少々、味の素を少々となし、蓮は皮ごと三寸位の丸切りに上げて皮をむきます。次に芥子をお湯で固くねり、味噌の中によくより交ぜ、これに砂糖と味の素を加へて、おいしい芥子味噌を作りますこの味噌を匙で蓮の穴まですつかりつめこみ、これをメリケン粉の中に轉がし油鍋に入れてあげ、小口二分位に切つて體よく皿に並べます。

琵琶の新曲に作られた京城府歌
四日公會堂で西頭旭總師の歡迎琵琶會で演奏

天長節奉祝ラヂオ放送等で好評を博した東京旭會の重鎭西頭旭總師の歡迎琵琶大會は四日午後五時より京城公會堂で開催されるが當夜は氏獨得の琵琶「五紋」「櫻野の雨」および同氏作曲の「京城府歌」を江藤旭勇、岸川旭沙の兩氏と共に合奏しその他當地旭會の花形廿余名の出演があり盛況を期待されて居る。而なる曲目は左の如し

君が代、金剛石(六歳少女木多田理子、岸川一枝)▲大德寺(泉田旭房)▲屋島(松岡旭供)▲吉野落(江川旭園)▲五條橋(栗原旭隆)▲兎と龜合奏▲青盛の木陰(小川旭山)衣川(大坂旭朝)▲長尾の秋風(佐々木旭瑞)▲項羽(松村旭翠)▲表忠塔(岡元旭秋)▲扇の芝(小川旭厚)▲筑後川(岡本旭軒)▲淡陽の四季合奏▲關ケ原(岸川旭沙)▲新曲理子内親王(江藤旭昌)▲石田三成(村旭汀)

柳澤騷動【36】

桃川如燕演 田代曉舟畫

本統の美人だ
◇…と撫阿彌の折紙…◇

荒瀨治郎右衛門は鵜阿彌が參つたと聞き治『ちよつとこの屏風を眺いてくれ、御覽の如く取亂して居りまして甚だ失禮』槇兵衛が荒瀨を見ると年頃は四十四五、骨は伸び月代は長く、眼は凹み大分疲勞して居る。要に手を執られてやう〳〵身を起こす槇『どうぞそのまゝ〳〵體を動かしてはおよろしうございません長い間の御病氣と聞きましたが、さぞ御不自由な事でございませう、わたくしの親類中にやはり中風で四年ばかり臥てをつた者がございますが、この頃はスッカリよくなりました、御養生さへなされば御全快いたします』治『まづ翳氣をつけて置いて』槇『時に御美人、市兵衛さんの持つてお出になつたお腰のものを拜見しましたが、あれは極稀でございますか』治『仰せの如く極稀でござる鑑定書もございましたが一昨年近火の節に失ひまして』槇『イヤ、もう折紙がなくとも極稀とは見ましたが、然し斯様な物をお放しになりましては再びもうお手元に戻る事もございますまい、あれは御家寶と存じます』治『されば、祖先より持ち傳へた刀ではござるが、急に金子入用のために』槇『それでお困りになりますかな、斯様いたしませう、わたくしが四十兩にてお預かり申して置きませう、何ふ一年の間にその金子の御都合が出來ましたならばお返し申します、失禮ながらこの御家寶をお手放しなさいますはよく〳〵お困りなされたゆえ買ふはよろしうございますが來た、サア買戻さうといつた處で到底お手元には戻りません』治『ハイ、御厚志千萬、忝くございますが然らば四十金にて典物にいたしませう』槇『その思召なればお預かりせう』槇『その間にお嬢が又茶をすゝめる、その間にお嬢が飯炊婢を雇いて遊したがその手跡の美事なる事この一事によつて娘の教育ある事も判りましたがこれへ金子を差出した、治郎右衛門はそれを受取り申します、デハこれへ金子を差出した、治郎右衛門はそれを受取り』治『コレ嬢、受取書を書上げろ』た、見れば見る程美しい『糯ケ香や乞食の家ものぞかるゝ』といふ俳句があるが槇兵衛は恍惚として見てゐた時に市兵衛が市『旦那御用が済んだら出かけませう』槇『イヤこれは失禮いたしました、どうぞお大事に』と別れてこゝを出たが槇『市兵衛さん、大した嬢が居るね』市『どうです、三百兩で二百兩でも出すといつたも無理ではありますまい』槇『あれが本統の美人だナ』と二人は途中話しながら市兵衛の宅へ歸り槇『市兵衛さん、お前さん見て居なすつた通りこの刀は四十兩で預に取つたもので買つたものなら二百兩なり一千兩五分なり骨折を出すが、預かつた物だから澤山の世話料を出す譯にも行かないがまアこれだけ籠賃と思つて取つて置いておくれ』一兩出した市『こんな物を頂くために世話をした譯ではございません』槇『イヤ、お前の氣性は知つてゐる、しかしこれはわたしの志ざしだどうぞ取つて置いておくれ』市『それでは頂いて置きますかな、時に旦那荒瀨さんのお嬢は美しいものでございませう、まづ日本橋から品川まで一軒々々たづねたところであれ程の女はありませんね、宇田川町の質屋佐野屋の娘が五十兩出すから妾にくれといつて來ましたが、キッパリ斷りました、その外支度金を出すから嫁にくれと、諸方からいひ込みますがどうもそれが氣にいらねえといつて、皆斷つてしまひますあんなきたない家にあんな美しい女が居るとは實に不思議でございますね』槇『名は何といつたナ』市『お蔦さんと申して年は十七で』槇『實の美人だな、イヤ惜しいものだなあんな所へ置くは、先づ大名道具だ、イヤ大きに厄介になりましたちと遊びにお出でなさい』と別れて石町に戻つた槇兵衛、スルト家來公人が○『旦那梶原曾根様がお出でになりました』とつげた槇『アゝそれは〳〵どうぞ此方へお通し下さいまし』それへ參つて丁寧に挨拶をする、來たその人物は柳澤出羽守の家老曾根權太夫、これは大才子、柳澤の身代を大きくしたのはこの人の力が大分あります

紙上病院

一重目ぶたに
(問)眼の格好が非常に惡いので二重眼ぶたを一重眼ぶたにしたいと思ひます、一分五厘位の距離のものですが出來ませうか(南大門通り山本華子)

答=二重眼瞼を一重にする事は出來ないことはないでしやう診察を受けて御覽なさい(眼科江頭)

流産後貧血
(問)三十歳の女一昨年流産して出血過度のため腦貧血を起こし以來貧血のためすぐれず困りをり候、右様の者補血劑としては如何なる藥が最も効果有之哉、猶また野菜類は補血に効果あるものに候や(釜山田中ナヲ)

答=御説ねの補血劑としては「キニーネ」および鐵劑類の含みたるものを内服されたらよいでせう例へば「キナ鐵ブドー酒」「キナブルトーゼ」等がよいと思ひます、なほ食品では蛋白質に富みたるもの例へば肉類卵類などがよいでせう、野菜類には鐵鹽分は少いから直接効果はありません然し日本人は三分の二は植物性食物で三分の一を動物性食物の割合で日常食物を攝取するが一番適してゐます(内科田中丸病院長)

肛門出血
(問)大正十年の春頃から肛門出血し十二年春頃始めてアミーバ赤痢と決定致候注射してもらひました、半年位は出血もなく全快したのと喜んでゐました所、昨今また〳〵硬便の時に出血します痛みもなく身體には何等の支障もありませんが放任してゐて差支ありませんか(岡崎町今井保子)

答=この節の時に糞便の模様が痢ならば或は「アメーバ赤痢」一かも判りません放置してはいけません一時も早く醫師の治療を乞はれたがよいでせう(内科田中丸病院長)

胃藥の中毒
(問)糖分多き菓子類を食した後胸焼け胃液が込み上げるので重曹を時々服用して食慾の進む藥を多年服用した結果の中毒作用ではないでせうか何か適當な療法がありますか(鎮海中野生)

答=中毒ではありません胃の働きがよいから從つて食物がおいしいのですから繼續されたらよいでせう又食物に注意する事が肝要です腑ち刺戟性の食物を一切さけねばなりません(内科田中丸病院長)

竜山 京屋 染

滿田齒科醫院
京城本町二丁目(朝鮮銀行横通)
電話本局三九一四番

映画

猪田映畫 「いとしの我子」 高尾光子主演

(梗概)小間使ひお良は工藤弘文が青春の血に燃えてゐた頃文子を生み我子の幸福の爲めに涙を捨て佗びしく流なる名も捨て佗びしく流れ故郷を去つた。その頃村に文子と共に落してゐた。文子は都の父に呼ばれ村の巡査はお良に結婚をすゝめたが彼女は顧みやうとはしなかつた。お良はひそかに京して子守となりぬる我子か見て安心して宅したが文子は工藤夫人から虐待され樂しい事はなかつた。逐に文子は斷へ兼ねて家出し親切な八百屋の助けでお良の許に帰つた。併し工藤家に居るのを幸福と信じたお良は文子に帰宅を勧めた。お良は文子のゐないのに驚いて探すと宵の上に佇む文子を發見した。然し何日迄も二人の上に不幸唯みはなかつた。

「亭主教育」

ファースト・ナショナル 新趣向出し作家

(梗概)ジョセフは若く美しい妻ヘレンを愛したが餘りに世帶染みたが氣に入らなかつた。親友ロバートは間もなく堪へかねて二人の間に入り取りなしの生活が營まれるに至る。ヘレンは家を出て巴里に去らうとしてゐる途中偶然にも双兒の妹ローラに邂逅した。ローラは當時巴里の劇壇でラ・ペルーの藝名で知られてゐた。そこでヘレンはローラに勧めて艶やかな舞踏を始めて見た。計らずもボックスには夫のジョセフがロバートと共に妖艶なローラの舞踏を見入つてゐるのに氣が付いた然し最後には平ぐ幸な生活が營まれる事は申す迄もない

桃色の女

コンクルの話 映畫ファンで桃色の女の名を知らぬなきなるコンスタンス・タルマッジの事で「桃色の夜は更けて」この上映以來世界の人気を獨占して居るが、此の頃はスコットランドの名門とかの某々大尉と結婚して目下は盛んに桃色の夢を現實に實行中の由。間にコンタル結婚を聞いて氣絶した男實に數百人との事。

京日童話
母を尋ねて
(二) 茶谷八郎

……お母さんは、お丈夫でゐらつしやるのかしら。……もしかしたら、病氣にでもかゝつて、なくなつてしまはれたのぢやなからうか……しら?……ともすると、かういふ不安が、頭をもたげるのでした。

眞雄はとう〳〵決心しました。病氣のお父さんや、兄弟達と、暫く別れることになつたのです。あの丘の月見草にも、多分、お別れの言葉を交して來た彼でせう。

汽笛の音がボーッと白い溜息をつきました。つゞいてドラの音がさわたり出しました。

――港です。

海鳥が模様のやうに飛んでゐます。行く船、歸る船、荷役の者、人々の聲は騒がしかつたにもかゝはらず、眞雄はこのにぎやかな港の中にゐるやうな氣がしませんでした。

『では、お大事に、兄さん』

妹の目には涙が雨のやうに流れました。

「え、では、お父さんのことを頼んだよ、きつと僕は、お母さんをさがし出して來ますからね……」

船はゆら〳〵と動きはじめました。

……大丈夫だ、きつとお母さんは無事でゐらつしやるに違ひない。

眞雄は新めて、かう自分で心をはげましました。

妹の姿は、段々小さくなつて行きました。次第に小さく小さく、そして、家々も、山も、遠く離れて、霧の中に消えて入りました。

可哀さうな眞雄、この子は何すがやうなことはないでせう、けれども、生れた町から一足も外に出たことのない身には、淋しい〳〵海の上に、ぼつねんと一人、とり殘されたのですから、その心細さは又一入のことでした。

將棋新手合(一)

鶴本將棋所 於東京日本將棋聯盟

四段 香落 小泉兼吉(東京) 渡邊東一(東京)

(四五二銀迄の局面)

鶴巻木七段講評

(イ)▲一六歩は少々早い四八銀が順である
(ロ)△六四銀は手が兩ごつて面白くない六二玉と開ふが順である
(ハ)▲六八銀上りは引角模様と中飛車を輕く請ける意味あつて良手である

新局圍碁(三十)

長谷川 章(先) 京田 關 三段 四段

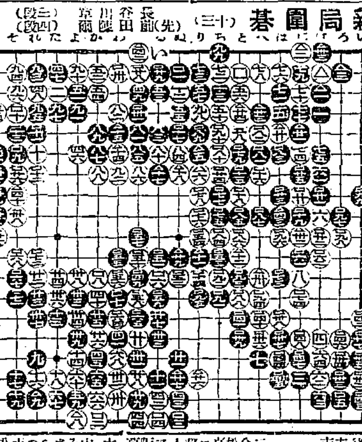

日本棋院講評

△白十四 桂馬は六〇に小目に懸ると黒は十八に尖付けられ十一の一子が好點に行つて居るから圖の如く一十五につけたのが時十に次つた。以下黒四十迄は打たづして四二に一目を切り取つてゐる方が好い黒は以上打つた形に五分つた。白は五九二十八と打ち抜いた形となれば五分でありある許さんがために二十五以下の黒の受けに甘んじたのである。

△黒百十五は打たずして百十九に付け白百二十の時黒百二十に引いて居る方が圖に出して好く大事である。黒は「い」に央んで活してゐる。

獨逸製 六〇六號 一本六圓
各藥舖ニアリ
京城黄金町一丁目 柴崎仁壽堂支店 電話本局一六六〇番

演藝案内

黄金館 京城 共榮 蘭燈秘話 十一月一日封切 時代劇 熱海晋郎、岡島艶子共演 大ユナイテッド特作 グレース、ミラード、ホリイ氏作 メリージョン、エス、ロバート、ビックホード嬢 劇中の演出

嵐の國のテス 全十巻 東亞甲陽大作現代劇 谷底の家 悲々到着上映 当館は今日迄左の通り料金を上げずに上映致しまして入場料は必ず階下大人一圓十錢 小人二十錢 階上大人八十錢 小人學生二十錢

喜樂館 三十日より松之助 日活時代劇超大作品 池田富保總指揮 忠臣藏 二十巻 尾上松之助、河部五郎、山本嘉一、市川姉蔵、實川延松、中村吉十郎 他

中央館 マキノキネマ 十一月二日封切超特別興行 マキノ聯室スタデオ特作 猪土 全六巻 田島裏館 マキノ正唯、マキノ輝子主演 ウキリアム、フォックス社超特作 快男兒トム、ミックス氏大奮演 西部活劇 亂射亂擊 全五巻 ...

大正館 三日ヨリ超特別大興行 今や映畫職上の第一職に起つ我が松竹の三大作品 アイタークラフ映畫 ロバート、エンスミンジャール監督 人情活劇 熱沙に咲く花 五巻 阪東妻三郎主演 大劇劇 南蠻の劍 八巻 中村雀之助、鶴淳子主演 海洋大活劇 海人 前篇八巻

浪花館 十月三十日ヨリ 浪花節 廣澤虎吉一行

美顏白粉 固煉

品質一等 人氣一等

桃谷藥學博士…創製
◇純粹無鉛で安心な美顏の固煉!
◇内務省衛生試驗所……無鉛證明
◇美しく附く事も一等この評判!

桃谷順天館 美顏化粧料發賣元

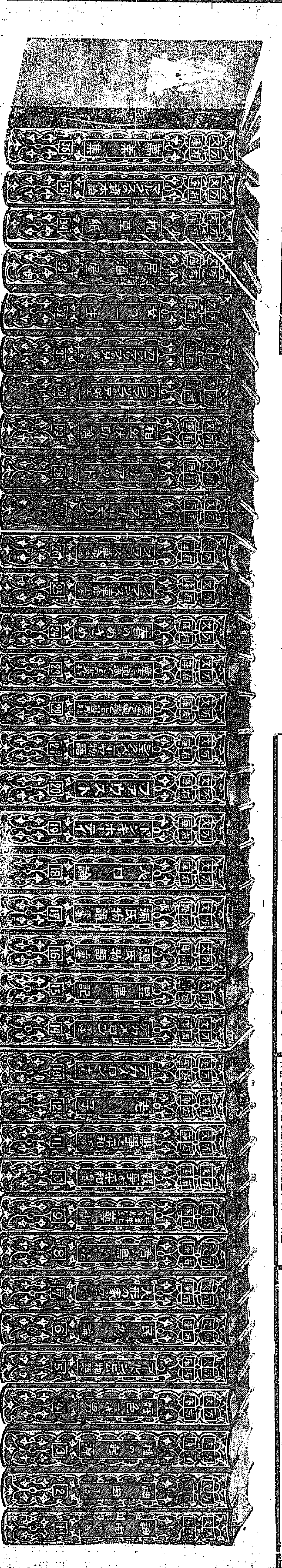

万有文庫

不折

〆切迫ル

即刻申込金壹圓ヲ添ヘ最寄ノ書店ニ申込アレ

◎見ヨ此ノ盛況！
◎掬メ此ノ誠意！

申込豫想超過ノ爲本會ハ特ニ左記事項ヲ断行ス

一、各巻百頁内外ノ增頁ヲ断行シ同人作一篇乃至二篇ヲ加フ爲ニ一巻五百頁平均トナル

一、製本費三十六巻ニ付四圓廿錢ヲ增シ金箔ノ二重押ヲ断行ス

本文庫ノ使命

一、本文庫ハ英ノエブリマンス獨ノレクラムニ拮抗シ得ベキ東洋唯一ノ一大綜合的叢書タランコトヲ期ス故ニ頒價ハ破格的低廉ニシテ装幀ハ堅牢優雅而テ譯ハ定本的名譯ナリ

一、營利ヲ度外視シテコノ世界的事業コノ事業ソノモノヲ生命トス

一、本文庫中ニ既刊ノ書アルノ故ヲ以テ本文庫ノ眞價ヲ貶スル者アラバソハ一班ニ執シテ全班ヲ見得ザル短見者流ノミ本文庫中永遠的生命ヲ有セザルモノ一巻タリトモアラバ謝セン

一、飜譯ノ暢達明快解説ノ的確精緻ニ依リ既出書ニ比シ如何ニ面目一新セラレタルカヲ見ヨ

一、一家庭ニハ必ズ本文庫ノ一揃ヲ備ヘ給ヘ本文庫ヲ備フルハ宇宙ヲ備フルニ等シ！

全百四拾四巻内第一期三拾六巻書目

第一巻 神曲(上) ダンテ
第二巻 神曲(下) ダンテ
第三巻 種の起源 ダーウィン
第四巻 好色一代男 井原西鶴
第五巻 ゴールドン・ピム物語 ポー
第六巻 民約論・不平等起源論 ルーソー
第七巻 ブラント・人形の家 イプセン
第八巻 青い鳥 メーテルリンク
第九巻 藝術 ギユヨー
第十巻 戰爭と平和(上) トルストイ
第十一巻 戰爭と平和(下)
第十二巻 老子
第十三巻 デカメロン(上) ボッカチオ
第十四巻 デカメロン(下)
第十五巻 昆蟲記 ファーブル
第十六巻 源氏物語(上) 紫式部
第十七巻 源氏物語(下)
第十八巻 人口論 マルサス
第十九巻 死の勝利 ダヌンツィオ
第廿巻 ファウスト ゲーテ
第廿一巻 意志と現識
第廿二巻 としての世界(上下) ショウペンハウエル
第廿三巻 シエークスピア物語 ラム
第廿四巻 春の眼ざめ・地靈 ウエデキント
第廿五巻 フランス革命史(上) カーライル
第廿六巻 フランス革命史(下)
第廿七巻 ボワリー夫人 フローベル
第廿八巻 イリアッド ホーマー
第廿九巻 相互扶助論 クロポトキン
第卅巻 カラマゾフ兄弟(上) ドストイ
第卅一巻 カラマゾフ兄弟(下) エフスキー
第卅二巻 女の一生 モーパッサン
第卅三巻 居酒屋 ゾラ
第卅四巻 枕の草紙 清少納言
第卅五巻 マルクスの資本論 カウツキー
第卅六巻 萬葉集

第二期以後刊行豫定書目

懺悔錄(上下) ルーソー
性格 ワイニンゲル
父と子・外短篇三 ツルゲーネフ
梅暦 爲永春水
ツアラトストラ ニイチエ
失樂園 ミルトン
タルチユーフ其他 モリエール
天界と地獄 スヰーデンボルグ
オネーギン プーシユキン
近代哲學史(上下) ウインデルバント
西廂記 王實甫
古い花
悲壯美に就て其他 シルレル
レ・ミゼラブル ユーゴー
精神分析 フロイド
雨月物語其他 上田秋成
ドリアングレー ワイルド
羅馬興亡史(上下) ギボン
アルネ ビヨルンソン
ボードレール詩集
エチカ スピノーザ
青い本 ストリンドベルヒ
純粹實踐理性批判(上下) カント
パルムの女城主 スタンダール
オンマ・ハヤム 波斯古詩
日本基督教史(上下) クラッセ
破れ壺 クライスト
ニールの冒險 ラゲルレフ
自我ト其所有 スティルナー
ジヤン・クリストフ ロマン・ローラン
對話 プラトーン
ハンガー ハムズン
芭蕉撰集
科學の價値 ポアンカレー
マリア・マグダレーネ其他 ヘッベル
エゴイスト ヒューネカー
阿片愛喫者の告白 ド・クエンシー
經濟學の未決問題 ミル
—以下省略—

監修者

東洋文學 文學博士 和田萬吉
泰西文學 早大教授 矢口達
社會科學 文化大學教授 北聆吉
自然科學 理學博士 三宅驥一

詳細内容見本 申込次第進呈

申込略規

▲大正十五年十一月より毎月二冊分刊行大正十七年五月を以て第一期分完結▲分賣謝絶▲申込金は各月會費に加ふ但中途脱會者には返金せず▲毎月拂込は右日迄に拂込下さること▲配本は入金順に依る故に拂込遅引する時は配本も遅引す▲二ケ月以上拂込なき方は脱會者と認む▲送金は必ず振替拂込のこと他の方法による送金は途中危險の虞れあり又料金高し。振替用紙は成る可く本刊行會の用紙を御使用のこと▲猶不明の點ある時は直接本會宛御問合せ下され度し

申込所 全國書店並に
東京市小石川區水道端町二
万有文庫刊行會
電話小石川八一五四番
振替東京七〇八三六番

財界のにほひ

平壌遊記

この僅少閑を得て平壌附近をそこはかとなく漫歩した。その際土地の工業の話によれば今後の平壌は工業都市としてに非ずして遊覧都市として發達せしむべきだとあつた。遊覧都市を目標とするだけに大同江、牡丹臺あたりの景觀は又なくうるはしきものである、美人麗質は往來の旅人を惱殺するに足る。

◇

しかし乍ら工業都市主義より遊覧都市主義に移らんとの方面轉換は即ち工業都市としての平壌を絶望なりと見たゝめではないかを思はしむる工業都市の外に遊覧都市を對立せしめてそうして平壌を繁榮に導かうとする志向ではなく、本來なら工業都市としての實際が豫想にたがふて如何にも思はしからぬ所から遊覧都市の方へ一足踏み出した形である。表店が繁昌せぬから庭先に裏を向つて生計を立てやうとの案である

◇

まこと平壌は工業都市としての外貌を完全に備へる。およそ半島に此地ほどの工業都市適地はあるまい。和栄利用の製糖會社があり、石炭動力化の電興會社があり、石灰利用の小野田セメントある所以だ。水と炭と而して安い勞銀と生産條件としては最も模範的なものである。石炭の豐富は今いふに及ばず、ただ保留炭田開放の實効のあらはるべき遠き將來をおもふて完爾たらざるを得ぬでないか。

◇

ところで斯くのごとき見地から投下せられた資本は平壌附近だけにて一億二千萬圓ある。それが今日その全部とはいひ難いが大部分は固定してしまつて居るのである。いひ換へればこの巨大なる投資は公正なる利潤を生んで居ないのである。つまり引き合はないのだ。何故引き合はないかといふと依つて生産されたる商品が公正なる利潤を生むべく流通し得ないからである。形態變化の價値を增して位置移動の價値を增し得ぬからだ。いはば平壌の經濟的實現がこの投資を温包し孵化し得ぬからである。

◇

平壌を工業都市として活動せしむるものは平壌そのものではない。半島全體の經濟的濃展である。牡丹臺下大江に臨み遙に平壌を見て平壌の鼓動を按ずるとき財界子はふとしかく悟つた。(九日町人)

米作 第二回收獲豫想

千五百四十三萬石

第一回豫想に比し減收一分 前年よりは六十六萬石增收

本年の米作は秋分日(九月二十四日)現在第一回豫想後一般に氣溫早涼であつたのと、かつ十月上、中旬において急激に氣溫が低下したので成熟作用が充分でなかつたため第一回豫想高に比すれば多少の減收を示したが、これを前年の實收高に比すればいちぢるしく增收の見込である、即ち十一月一日現在の總收穫豫想高は一千五百四十三萬七千七百九十七石で第一回豫想高一千五百五十九萬七千六百十三石に比すれば十五萬九千八百十六石即ち約一分の減收を示した

なほ第一回豫想高比較增減は左の通りである(△が減)

道名	水稻	陸稻	計
京畿	[illegible]	[illegible]	[illegible]
忠北	[illegible]	[illegible]	[illegible]
忠南	[illegible]	[illegible]	[illegible]
全北	[illegible]	[illegible]	[illegible]
全南	[illegible]	[illegible]	[illegible]
慶北	[illegible]	[illegible]	[illegible]
慶南	[illegible]	[illegible]	[illegible]
黄海	[illegible]	[illegible]	[illegible]
平南	[illegible]	[illegible]	[illegible]
平北	[illegible]	[illegible]	[illegible]
江原	[illegible]	[illegible]	[illegible]
咸南	[illegible]	[illegible]	[illegible]
咸北	[illegible]	[illegible]	[illegible]
總計	[illegible]	[illegible]	[illegible]

而して最近五ヶ年間の收穫高と本年度豫想高との比較は左の通りである

年次	收穫高
大正十年	一四、三二四、三五二
同十一年	一五、〇一四、二九二
同十二年	一五、一七四、六四五
同十三年	一三、二一九、三二二
同十四年	一四、七七三、一〇二
同十五年(豫想)(第一回)	一五、五九七、六一三
(第二回)	一五、四三七、七九七

前年實收高との比較 (單位石)

道名	本年豫想高 水稻	陸稻	計	前年實收高 水稻	陸稻	計	對前年實收高比較增減(△) 水稻	陸稻	計
京畿	[illegible]	[illegible]	[illegible]	[illegible]	[illegible]	[illegible]	[illegible]	[illegible]	[illegible]
忠北	[illegible]	[illegible]	[illegible]	[illegible]	[illegible]	[illegible]	[illegible]	[illegible]	[illegible]
忠南	[illegible]	[illegible]	[illegible]	[illegible]	[illegible]	[illegible]	[illegible]	[illegible]	[illegible]
全北	[illegible]	[illegible]	[illegible]	[illegible]	[illegible]	[illegible]	[illegible]	[illegible]	[illegible]
全南	[illegible]	[illegible]	[illegible]	[illegible]	[illegible]	[illegible]	[illegible]	[illegible]	[illegible]
慶北	[illegible]	[illegible]	[illegible]	[illegible]	[illegible]	[illegible]	[illegible]	[illegible]	[illegible]
慶南	[illegible]	[illegible]	[illegible]	[illegible]	[illegible]	[illegible]	[illegible]	[illegible]	[illegible]
黄海	[illegible]	[illegible]	[illegible]	[illegible]	[illegible]	[illegible]	[illegible]	[illegible]	[illegible]
平南	[illegible]	[illegible]	[illegible]	[illegible]	[illegible]	[illegible]	[illegible]	[illegible]	[illegible]
平北	[illegible]	[illegible]	[illegible]	[illegible]	[illegible]	[illegible]	[illegible]	[illegible]	[illegible]
江原	[illegible]	[illegible]	[illegible]	[illegible]	[illegible]	[illegible]	[illegible]	[illegible]	[illegible]
咸南	[illegible]	[illegible]	[illegible]	[illegible]	[illegible]	[illegible]	[illegible]	[illegible]	[illegible]
咸北	[illegible]	[illegible]	[illegible]	[illegible]	[illegible]	[illegible]	[illegible]	[illegible]	[illegible]
總計	[illegible]	[illegible]	[illegible]	[illegible]	[illegible]	[illegible]	[illegible]	[illegible]	[illegible]

三厘高で乙銀並組の 預金協定纏る

地方も都市は三厘高とし 村落は同率とならう

京城組合銀行と府内金融組合との預金協定打合せ會は二日午後三時から總督府において開かれ、本府より松本理財課長、銀行側より武安(殖銀)、伊森(朝銀)、吉田(鮮銀)、堤(漢銀)島廣(一銀支店)、金融組合側より森塚(聯合會理事長)、山根(組合理事)の諸氏出席、三時間余にわたつて種々協議の結果、金組(組合員を除く)預金利率は乙銀より三厘高で協定することに決定し、銀行側では四日總會を開いて契約書に調印するはずで同協定は[illegible]ら、協定實施に對する細則は各行の銀行間の協定によるはずで[illegible]なほ本府においては[illegible]

鐵道豫算の 通過確實

渡邊氏の吉電

[illegible]

商議評議員會

京城商議では二日午後一時より臨時評議員會を開き第九回全鮮商議聯合會への提案[illegible]

米粟移輸出

本府稅務課の調査によれば昨年十一月一日より本年十月末日までの鮮米輸移出並に滿洲粟及外米の輸移入量は鮮米にありては五百四十三萬七千[illegible]

千二百萬圓に 金剛電氣增資案

一割一分配當案と共に 廿五日の株主總會に附議

金剛山電氣鐵道會社は來たる十一月二十五日午後一時より東京出張所において定時株主總會を開き、一割一分配當案を附議し增資案を上程する事となつた、右增資については最初倍額或は三倍の一千五百萬圓かといはれてゐたが、協議の結果現在の五百萬圓を一千二百萬圓に增資し、[illegible]

經濟タイムス

◇製絲家連が全國生絲販賣機關を組織して[illegible]

◇內地では信託[illegible]

◇五萬圓の高利[illegible]

◇全國大學[illegible]

◇キューバ甘蔗[illegible]

仁川米豆取引所仲買人 ㊀ 今村覺次郎 仁川海岸町三丁目 電話 長三三七番 三六八番

初顏合せの人取役員會

京取と合併に意見一致 實行方法は若松社長に一任

仁川米豆取引所は今三日午前九時半同所樓上において役員會を開催した、役員改選後の初會合とて新重役も全部出席し先に取引員組合より申請せし手數料値上げ問題を附議したが該件は取引上の盛衰に關する問題としてなほ研究の余地ありとて當分保留する事となり、次いで京仁兩取合併問題に移り滿場一致合併實行の進捗に決しその方法については若松社長に研究一任して十二時散會した

朝鮮鹽業會社

株式募集開始

豫て仁川府の東方、富川郡多朱面の地先海面(干潟地)約四十萬坪を相して、塩田を築造し製塩事業を起すべく計畫中であつた山口重道氏立案の朝鮮塩業株式會社は、故下岡政務總監を始め內鮮各地有力實業家の贊助を得て、資本金二百五十萬圓に對する五萬株の內、一千株は既に發起人賛成人に於て引受け濟となり、なほ堅實なる經營方法の研究を重ね、正確なる成算を得た上で株式公募をなすべく、今日に至つたが、愈々その運になつたので、元陸軍主計總監井出治氏を創立委員長として委員長代理たる仁川府山手町二丁目九番地山重道氏方に創立事務所を設け、來る十五日から二十五日まで株式募集を行ふ筈である、因に募集株數は五十萬圓額面の二千株で、第一回拂込が大正十六年一月廿日限り、創立事務所及殖銀本支店、安田銀行仁川支店で申込取扱をなすことになつて居ると(仁川)

朝鮮以上に 滿洲は不況

だが特產物界は 活氣を呈しやう

滿洲より歸城した住井三井物產京城支店長は語る

安東支店事務引繼ぎのため三日間滿在大連に赴き歸路は直行であつたのでホンの瞥見に過ぎぬ滿洲經濟界は朝鮮以上に不況である久しい間に疲弊したものは一寸救濟が覺束なく見受けられたが、不況に遭はない人は反對に朝鮮より活動してゐる、何しろ特產物といふ巨大な相場の變動の多い商品を扱つてゐるので商內は活きくしてゐる、それに本年は容嶺の慘落で買付はよし輸出は利益といふから今後一定めし非常な盛況を呈するであらう

圓爲替昂騰

米國筋では金解禁を豫想して成行に注目

圓爲替は日々昂騰を續け本日は前日より二ポイント高の對米爲替百圓につき四十九ドル丁度と新高値に恢復した、右は貿易出超續きに第二回の四百萬圓正貨現送も終り金解禁時期接近しつゝある事を物語つてゐるが早くも米國筋では金解禁を豫想して圓爲替の成行きに注目してゐる

林檎栽培好況

約一割の增產

鮮內に於ける林檎の生產は年々增加してゐるが主なる產地は大邱、黃州、鎭南浦、元山等にして昨年に比し一割以上の增產を豫想されてゐるとろしきを得た結果、昨年に比し開花期より氣候概ね順調に經過し各道に於ける指導奬勵かくて林檎の輸移出も年々增加しめつゝあるが昨年中に於ける輸移出高は五百七萬七千七百九十斤金額八十二萬二千二百三十八圓に達したが地方別販賣高は左の如し なほ本年は開花期より

大邱	二三〇、三七七
黃州	二八五、二八八
鎭南浦	七二六、六二五
元山	九三、九六六

地方	斤	圓
東京	[illegible]	[illegible]
京城	[illegible]	[illegible]
敦賀	[illegible]	[illegible]
下關	[illegible]	[illegible]
門司	[illegible]	[illegible]
博多	[illegible]	[illegible]
長崎	[illegible]	[illegible]
其他	[illegible]	[illegible]
支那	[illegible]	[illegible]
總計	[illegible]	[illegible]

◇株式◇

氣迷焦付き

前場 阪地は一高一低保合なるによつて當所も特に材料もなく場面焦付氣迷狀態を示した大新九十五圓八十錢寄六圓の高値を覗いたが引値は十錢高の九十五圓八を示したその他鐘新出來不申京取保合▲京取不變▲鐘新不申▲大新十錢高

俄然奔騰 上岐れか

後場 寄付より稍堅り氣味の處へ阪地引電騰勝の大新九十八圓四十錢新百四十四圓二を入れ當所は大新九十八圓三十錢と九七圓六十錢、九十八圓三十錢より、二圓五十錢方奔騰し出來不申の模樣で鐘新も一圓六十錢高の百四十三圓六と急騰する等場面久し振りの活況を示し此よく上放れかと思はれた、手持は新田依然ウリ、大原筋その他マバラ買進ふ

▲京取三十錢高▲鐘新一圓六十錢高▲大新二圓五十錢高

京取も釘付

京取は不氣乘にて頃日來二十八圓七十錢宛釘付狀態である。これは十五圓に三十圓案を見せた京取がその後鐘株の不振につれて漸落途これ廿八圓七十錢不動となつてゐるのであるといつてゐるが賣物あれば南筋は買取るといつて居るにも拘らず賣物なく目下材料薄にて見送の商狀である

◇期米◇

頭重し

前場 阪地手堅き移りなりしも地場の氣安に買氣を殺され三十圓七十九錢より二錢と追込みしも跡阪當高に六錢と返し三錢と頭重く引

後場 三十圓七十八錢と寄付六十錢限に保合七十錢摘みに引

當限實米化

今日八千餘石の取組ある當限に對する賣方は主として地場正米筋と地方現物筋にて丸ウを中心の買方は在大阪方面へ正米を賣るとせば丸キ四等沖着の三十一圓五十錢にも賣兼ねると云ふ狀態で買方としては今之を三十圓五十錢の當限に買繼けば一圓の新米格を入れて三十一圓五十錢となるから正米で賣るより定期に留繫ぐ方が利益であると云はれて居り當限は相當實米化するであらう

中限の買根據

新穀の出盛りを控へなから阪地の買方が中限に全力を集中して居るのは一見奇異の様であるが其根據に付其消息通の語る處によると第一は貸作の手入れで大は當限買玉の平均値が三十圓五六十錢處で之に引合ふ鮮米の採算値は丸キ四等の三十圓以下でないと運賃格下け其他の費用が出て來ないから之なから若し又其れまで下げて呉れても鮮米が存外手易く整ふにしても鮮當米であれば實足が早いから三四萬の米を取つた處で惡觀の要はないと云ふのだそうな

十限格附發表

十限受渡米八百石の內三百石は双方合意渡しか行はれ殘り三百石に對する鑑査格附左の通發表せられた

角チ成徵四等二百九十九叺一叺の平均容量四斗七合格下五十錢 等外九百五十叺一叺平均容量四斗七合格下五十錢

期米と延米 太新田義民商店 仁川海岸町三丁目 仁川米豆取引所仲買人 電話一三三〇 …

丸新太商店 群山本町通り 群山米穀商組合員 …

◇正米◇

地廻米下押

京城 小口以外の實買見送りに合格米は丸キ三等三十一圓〇四等三十圓七〇と依然動かざるも地廻米は弗々なから小口賣物ありて一九圓四〇と三十錢方の安唱へ

仁川 丸キ角チ三等三十一圓三〇等四等三〇圓六〇殺神力八錢八〇鶴尾石拔三十等三十二圓四〇現在來種八錢六〇圓一等白米三四圓米二八圓六〇大豆天安一五圓三〇長湍一五圓四〇白川一四五〇見當なるが取引閑散

強氣發氣

期米 材料なしの焦付で双方の乘替商內に通日お茶を濁して居る▲鮮米二回の豫想發表も一同に比し僅か十六萬石の減收では相場を動かす程の力はなし相變らずの小鞘合も已むを得まい▲お次は內地米二回豫想と殘存米の爲何だが果してどんな數字が飛出るか▲昨年度の需給關係だから農家の態度も略ぼ之で決するのが本當だ▲まあ／＼仕掛じのない様ゆつくり行る事だ

仁川穀物出入(三日)

	入	出
粳	(俵)一	六、五三五
玄米	(叺)二	二、三〇三
大豆	(叺)	七五〇

米標準値京城 丸キ四等新米 三〇圓八〇 白米標準 三五圓五〇

仁川正米標準 一等白米 三四圓八〇

◇商況◇

大豆 (東門へ)古品の賣物カスレに氣籠り模樣を呈した東門物も採算上高値は顧門への配にて今朝は三等一六圓三〇と十錢方下押し其他金汗一四圓八〇迦豆一五圓五〇と何れも小弱い商狀である

綿糸布 (聯合會三日) ▲三ミエ一二三〇、▲人參二〇五▲大エ一一六〇〇▲金剛山一八八〇〇▲双ロ一三七〇〇▲福官一六一〇〇▲飛犬一一三〇▲扇面一八〇、〇〇▲双女一七二、〇〇

外糖 キューバ實糖一ギル十六分九▲倫敦糖十一日限一五ダ十六分九▲ジャワ糖十一日

鮮魚 (京城魚市場四日) ▲タイ四五▲小ダイ四八▲車エビ八五▲小エビ五五▲カジキ四五▲マグロ五〇▲ヒラス二二▲サバ三▲サゴシ一四▲アナゴ一四▲ヒラメ一四▲タコ一五▲イカ二〇▲マナカツオ四〇▲赤貝五▲チヌ三〇▲サヨリ三三▲シャケ一五 ▲杜ガイ一二七▲アワビ三〇 限休會

野菜 (南大門市場三日) ▲キャベツ十貫付上並四〇▲〇同一〇〇▲同赤同一二〇▲馬鈴薯白同五〇▲山葵同一〇〇▲茄子百本一〇〇〇▲甘藷同二五〇▲ナツメ同四五〇▲ウド三〇▲生ガ同七〇▲人參一四〇▲大根百本二〇〇▲午蒡同六〇〇▲玉葱十付三五〇▲里芋二〇〇▲青葱一〇〇

果實 ○▲松茸一貫目五〇〇▲トマト同五〇▲芭蕉色付十貫九〇〇▲同中八〇〇▲同下七〇〇▲紅玉二五〇▲倭錦二八〇▲早生赤二五〇▲柑大玉四八〇▲同中玉四二〇▲同小玉三八〇

三品目先き 底入れか

幾多の除落を重ね全々買氣能の經路を辿りし三品市場も十一月發會に於て一氣に五、七圓方の反撥でくしたようだ、そこで刻下の市場は何う月變りと共に場面の人氣を幾分よく政府の低落防止策が漸く効を奏しを豫斷するに頃日來米か棉市場に以上の低落を見るとき商家も是れ以上の低落を見るときは最早賤りの摘取を放擲すると云ふ態度を示し居るのと紡績筋の急ぎの當用買も加はり人氣は一般利喰の傾向となり新規賣物は漸く影を潛むるに至つた從而此の鼎多少の戾りがあり得るものと期待されに正に底入れの觀がある日米爲替も之は跡八分之三で平價に復するので大井も知れてをり銀塊又然りに銀は二十三片餘はあつても夫れは短命であると斷定を下してるた通り印度支那も買退き從而此の上の落性は先づないと惟ふ一方本邦綿布の最大顧客たる支那方面も內地が餘りに安いので漸く思惑的買崩し先頃既に上海香港筋とか又神戸商館筋にも買氣擡頭した丈れ五板朱子二千上俵を賣はけた丈れ乃ち之等を綜合すれば綿布には多少曙光を認められた如くも解されの上突込み賣る餘地もあるまい此先づ年內大保合で此の內に輸出の援助を受け滯貨減少を招來し而してその好轉期に這入るのと觀測される

海外經濟電報

倫敦銀塊	二四片十六分十五	英米爲替	中き各地市場休會
米棉	不變	印棉	八十錢安
現物	四七圓	先物	四四圓
スチール株	四七弗八分の一	アナコンダ株	四七弗四分の三
紐育銀塊	休	對米爲替	休會

日銀帳尻 (三日)

發行高	一、三八一、三〇	減 三四、八〇
正貨準備	一、〇八、一三	
限外發行	[illegible]	
貸出高	[illegible]	減 [illegible]

鮮銀帳尻

發行高	八一、〇九九、[illegible]	
正貨準備	[illegible]	
保證準備	[illegible]	

東京コール 翌日物 一、六〇より 無條件 一、六〇より 普通 一、六〇より 月越 一、七〇より

◇株式◇ 京取短期(三日)

銘柄	寄付	大引	高値	安値
京取	[illegible]	[illegible]	[illegible]	[illegible]
鐘新	[illegible]	[illegible]	[illegible]	[illegible]
大新	[illegible]	[illegible]	[illegible]	[illegible]
久原	[illegible]	[illegible]	[illegible]	[illegible]
仁取	[illegible]	[illegible]	[illegible]	[illegible]
日産	[illegible]	[illegible]	[illegible]	[illegible]
安取	[illegible]	[illegible]	[illegible]	[illegible]
朝鐵	[illegible]	[illegible]	[illegible]	[illegible]
朝郵	[illegible]	[illegible]	[illegible]	[illegible]
新郵	[illegible]	[illegible]	[illegible]	[illegible]

算定と日歩

銘柄	算定値	代用値	日歩
京取	[illegible]	[illegible]	[illegible]
鐘新	[illegible]	[illegible]	[illegible]
大新	[illegible]	[illegible]	[illegible]
仁取	[illegible]	[illegible]	[illegible]
安取	[illegible]	[illegible]	[illegible]
朝鐵	[illegible]	[illegible]	[illegible]
新郵	[illegible]	[illegible]	[illegible]
日産	[illegible]	[illegible]	[illegible]
久原	[illegible]	[illegible]	[illegible]

出來高 短期 七九〇〇枚 累計 二九九、〇九〇枚

短期建玉表

銘柄	賣方	買方	建玉數
京取	八	九	六、〇〇〇
大新	九	九	五、九〇〇
鐘新	二	四	七、四〇〇
安取	〇	六	八〇〇
日新	三	三	二、〇〇〇
久原	三	三	五〇〇

東京現株 / 大阪長期 / 大阪短期 / 安東株式 / 期米(三日) / 各店保合せ / 各地天氣報 / 大阪砂糖 / 綿絲 / 大阪三品 / 大阪短期步み

[illegible]

各地天氣報

東京 晴天	大阪 晴天	仁川 晴天
釜山 晴天	大邱 晴天	平壤 晴天
群山 晴天	木浦 晴天	安東縣 晴天
奉天 晴天	大連 晴天	

仁川米豆取引所仲買人 ㋒ 仲買店 電話 六五番 三二番

株式賣買 大阪竹原商店 朝鮮總特約店 京城現株取引市場仲買人 新田耕市商店 京城府黃金町二丁目 電話(本局)二一〇、五七〇、一九六 自宅三三九

信託業一般 朝鮮信託株式會社 仁川本町 電話一三二番

商業登記公告

[illegible]

京城地方法院

商業登記公告

[illegible]

京城地方法院 水原支廳

商業登記公告

[illegible]

京城地方法院 平澤出張所

商業登記公告

[illegible]

京城地方法院 開城支廳

不動產競賣公告

[illegible]

京城地方法院

平壤地方法院

[illegible]